

# SAINT-GELAIS

BULLETIN MUNICIPAL

N°34 – Janvier 2015

# Sommaire

## Vie municipale

<i>Les élus et les commissions</i>	<i>p. 4/5</i>
<i>Le Syndicat Inter Communal</i>	<i>p. 5</i>
<i>Les délibérations du Conseil Municipal en 2014</i>	<i>p. 6/7</i>
<i>Le budget 2014</i>	<i>p. 8</i>
<i>Les commissions municipales</i>	
<i>Vie économique</i>	<i>p.9</i>
<i>Communication</i>	<i>p.10</i>
<i>Vie socioculturelle, associative et sportive</i>	<i>p. 10/11</i>
<i>Tourisme / patrimoine – Embellissement / cadre de vie</i>	<i>p. 12</i>
<i>Développement durable</i>	<i>p. 13</i>
<i>Urbanisme</i>	<i>p. 14</i>
<i>Voiries/réseaux/bâtiments/cimetière</i>	<i>p. 15</i>
<i>Vie solaire et vie périscolaire</i>	<i>p. 16/17</i>
<i>Solidarité / CCAS</i>	<i>p. 18</i>
<i>Tarifs 2015 (enfance/jeunesse et locations de salles)</i>	<i>p. 19</i>
<i>Vie économique</i>	<i>p. 20</i>
<i>Infos service</i>	<i>p. 21</i>
<i>Garde d'enfants / Etat-civil</i>	<i>p. 22</i>

## Vie associative

<i>Annuaire des associations</i>	<i>p. 23</i>
<i>Le Petit Conservatoire</i>	<i>p. 23</i>
<i>La MAM Gélais'Boutchous</i>	<i>p.23</i>
<i>Uni'son</i>	<i>p. 24</i>
<i>Aquarev'Plus</i>	<i>p. 25</i>
<i>Pompiers, CPI Echiré Saint-Gelais</i>	<i>p. 26</i>
<i>Foyer Gélaisien</i>	<i>p. 26/27</i>
<i>ACCA Saint-Gelais</i>	<i>p. 28</i>
<i>UNC-AFN Echiré Saint-Gelais</i>	<i>p.28</i>
<i>Saint-Gelais Cyclisme</i>	<i>p. 29</i>
<i>Les Boucles de la Sèvre, don du sang</i>	<i>p.29</i>
<i>Les Amis de la Bibliothèque</i>	<i>p. 30</i>
<i>Atouts Saint-Gelais, culture et patrimoine</i>	<i>p. 31</i>
<i>Vivons Saint-Gelais</i>	<i>p. 32</i>
<i>Nature et bien être</i>	<i>p.33</i>
<i>Pégase, passion équitation gélaisienne</i>	<i>p. 34</i>
<i>ASESG Echiré Saint-Gelais</i>	<i>p. 35</i>
<i>Association des Parents d'Elèves (APE)</i>	<i>p. 36</i>

## Autres informations

<i>Syndicat des eaux du Centre Ouest (SECO)</i>	<i>p. 37</i>
<i>Conseil d'Architecture, d'Urbanisme et de l'Environnement (CAUE)</i>	<i>p. 37</i>
<i>Mission pour l'Insertion et Pour l'Emploi (MIPE).....</i>	<i>p. 37</i>
<i>SDIS 79</i>	<i>p. 38</i>

**JE SUIS  
CHARLIE**

7 janvier 2015



Nous vivons actuellement une période de changement avec des modifications importantes du paysage institutionnel français, dû en partie à la réforme territoriale en cours.

En 2014, la Communauté d'agglomération est passée de 29 à 45 communes et sa gouvernance, constituée pour la première fois de représentants élus au suffrage universel, a été profondément remaniée.

À la même période, l'équipe municipale a été en partie renouvelée.

En 2015, une nouvelle carte des cantons deux-sévriens qui passent de 33 à 17, sera mise en place, accompagnée d'élections départementales en mars prochain. Le nouveau mode de scrutin entrainera, et on peut s'en réjouir, une véritable parité hommes/femmes ce qui n'était pas le cas jusqu'ici.

Enfin, la redistribution géographique des régions rapprochera le Poitou-Charentes de l'Aquitaine et du Limousin pour constituer la plus vaste des nouvelles régions françaises.

Ces changements pourraient nous inquiéter. Nous devons au contraire faire en sorte les uns et les autres, que ces bouleversements deviennent des opportunités, souhaitant que les communes qui constituent le socle de la République décentralisée, restent l'échelon de proximité de la vie démocratique.

Au fil des pages de ce nouveau bulletin municipal, vous pourrez vous rendre compte des nombreux atouts dont nous disposons, par les actions menées en 2014 et celles que nous comptons entreprendre ou poursuivre dans les mois à venir.

Malgré les contraintes budgétaires qui nous sont imposées, cette commune que nous aimons tous, doit rester dynamique, accueillante et belle à vivre.

Pour cela, notre équipe soudée, aux compétences diverses et complémentaires, a pour ADN commun, la volonté de porter le sens de l'intérêt général.

Elle mettra tout en œuvre pour que le bien vivre ensemble, tourné vers l'humain par la solidarité, le lien social et intergénérationnel, la convivialité, la proximité et le soutien aux plus défavorisés ne soit pas un vain mot mais une réalité du quotidien.

Je sais que nous pouvons compter sur le dynamisme des associations dont le rôle et la place n'ont jamais été aussi essentiels au travers de leurs diverses animations, pour nous aider dans cette mission, et je les en remercie.

L'ensemble des conseillers et moi-même, formons le vœu que cette année 2015 vous apporte, outre la santé, la réalisation de tous vos souhaits.

*Bruno Juge, Maire*

## Les élus et les commissions



**M Bruno JUGE, maire**

Responsable du personnel communal  
En charge de la commission Vie scolaire (1)  
Membre de la commission solidarité/CCAS



**M Jean-Claude MIGAULT, 1<sup>er</sup> adjoint**

En charge des commissions Urbanisme (2), Vie socioculturelle/sportive/associations (3)  
Membre de la commission Tourisme/patrimoine



**Mme Emilienne DESENFANT, 2<sup>ème</sup> adjointe**

En charge des commissions Finances\*, Solidarité/CCAS (4), Pétiscolaire (5)  
Membre des commissions Vie économique, Vie scolaire  
Représentante au SIC pour le Foyer Logement



**M Gérard BOBINEAU, 3<sup>ème</sup> adjoint**

En charge de la commission Voirie/bâtiments/espaces verts (6),  
Membre de la commission Embellissement/cadre de vie  
Représentant titulaire au SIC



**Mme Sylvie OSMOND, 4<sup>ème</sup> adjointe**

En charge des commissions Communication (7), Vie économique (8), Vie périscolaire (5)  
Membre de la commission Solidarité/CCAS



**M Lionel GRANDEMANGE, 5<sup>ème</sup> adjoint**

En charge des commissions Tourisme/patrimoine (9), Développement durable (10),  
Embellissement/cadre de vie (11)



**M Hervé BRUN**

Conseiller délégué à la vie scolaire



**M Claude PASTUREAU**

Conseiller délégué au SIC

\* Tous les élus sont membres de la commission finances



**Laurence Amelin**  
Membre des commissions  
(3) (7) (8) (11)



**Michèle Giraud**  
Membre des commissions  
(3) (5) (7) (10)



**Valérie Guérin**  
Membre des commissions  
(3) (7)



**Christelle Noumet**  
Membre des commissions  
(1) (4) (5) (8) (10)



**Amélie Richard**  
Membre des commissions  
(3) (4) (7) (9) (10)



**Thierry Garnier**  
Membre des commissions  
(1) (2) (5) (6)



**Mathieu Sauzeau**  
Membre des commissions  
(3) (7) (8) (9) (11)



**Claude Pastureau**  
Membre des commissions  
(6) (8) (11)



**Hervé Brun**  
Membre des commissions  
(1) (2) (6) (9) (10) (11)



**Jean-Claude Prévoté**  
Membre des commissions  
(2) (3) (4) (6) (9) (10)



**Céline Lebreton**  
Membre des commissions  
(1) (3) (5) (7) (8)



**Dominique Grelier**  
Membre des commissions  
(6) (9) (11)

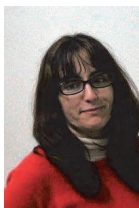

**Stéphanie Patureau**  
Membre des commissions  
(4) (5)

### **Délégués au syndicat des eaux du centre ouest (SECO)**

Titulaires : Gérard Bobineau, Jean-Claude Prévoté, Claude Pastureau. Suppléant : Mathieu Sauzeau.

### **Délégué au SIEDS**

Titulaire : Claude Pastureau. Suppléant : Dominique Grelier

### **Délégué au SDIS (Service Départemental d'Incendie et de Secours)**

Titulaire : Claude Pastureau. Suppléant : Jean-Claude Prévoté

### **Déléguée au CNAS**

Stéphanie Patureau

### **Correspondant défense**

Thierry Garnier

## **Le Syndicat Inter Communal**

Les élections municipales de mars 2014 ont modifié la composition de la gouvernance du Syndicat Inter Communal Echiré, Saint-Gelais et Saint-Maxire.

Le siège de ce syndicat se situe rue de la gare à Echiré.

Le SIC est administré par un organe délibérant, le Conseil Syndical, composé des maires de chaque commune adhérente et de délégués élus par les conseils municipaux des communes membres du syndicat.

Cette structure s'appuie :

- sur les services techniques qui regroupent les espaces verts, la voirie, les bâtiments et l'aide au montage et démontage pour des manifestations, et concernent 19 personnes encadrées par Florian BRICOU
- et d'autre part, sur le Foyer Logement qui emploie 27 agents sous la direction d'Evelyne SABOUREAU.

Le projet relatif à l'aménagement des locaux du SIC est en cours et la 1<sup>ère</sup> phase de travaux a commencé en décembre. Ces modifications vont améliorer les conditions de travail des agents et optimiser les prestations fournies aux 3 communes.

Conjointement, un travail d'amélioration des services réunissant agents, encadrants et élus est en réflexion. Sur le mandat, il doit aboutir à un meilleur service public, une meilleure communication et une transparence dans la gestion des personnels.

Le bureau est ainsi constitué :

### **Président**

Christian BREMAUD, maire de Saint-Maxire

### **Vice-Présidents**

Services techniques : Claude BAUDEMONT d'Echiré  
Philippe GOULARD de Saint-Maxire

Foyer Logement : Emilienne DESENFANT de Saint-Gelais

### **Deux délégations**

Gestion des milieux aquatiques : Gérard BOBINEAU de Saint-Gelais

Foyer Logement : Jean-Louis CANTET d'Echiré.

### **Les autres délégués**

Echiré : Thierry DEVAUTOUR, Richard JUIN

Saint-Gelais : Bruno JUGE, Claude PASTUREAU

Saint-Maxire : Claudie FARRE, Christophe RUAULT





## Les délibérations du Conseil Municipal en 2014

### 23 Janvier

- Autorisation d'une convention avec GEREDIS pour extension du réseau à Bel Air pour le Poney Club.
- Désignation des administrateurs de l'association Atouts Saint-Gelais.

### 6 Mars

- Approbation des comptes municipaux pour l'année 2013. Ceux-ci se traduisent globalement par un résultat de 200 564,98 € au titre du budget principal de fonctionnement, et un besoin de financement de 72 096,19€ au titre de l'investissement.
- Approbation de la modification du PLU pour extension de la ZAE Les Lucs/Les Carreaux, après dépôt du rapport du commissaire enquêteur.
- Accord sur l'adhésion de la Communauté d'Agglomération de Bressuire au Centre de Gestion de la Fonction Publique Territoriale.
- Approbation d'une convention avec le SIEDS pour la géolocalisation.
- Demande de subvention parlementaire pour les aménagements extérieurs du Relais d'Assistants Maternelles.

### 28 Mars

- Mise en place du Conseil Municipal issu des élections du 23 mars.
- Election du Maire et des adjoints.

### 8 Avril

- Attribution des délégations et composition des commissions municipales.
- Fixation des indemnités de fonction, limitées à 27,76 % pour le Maire, 15 % pour les adjoints et 6,37 % pour les conseillers délégués.

### 15 Avril

- Fixation des taux des taxes locales : la taxe foncière passe de 22,30% à 22,52%, la taxe d'habitation passe de 15,19% à 15,34% et la taxe sur le foncier non bâti est maintenue à 82,45%.

- Affectation des résultats financiers de l'exercice 2013 : 120 500 € issus de l'excédent de fonctionnement 2013 sont affectés aux investissements 2014.
- Vote du budget primitif 2014, pour 1 533 196,88 € au titre du fonctionnement et 640 482,38 € au titre de l'investissement.
- Fixation d'un budget annuel de 2 000 € pour la formation des élus.
- Désignation des membres de la Commission des Impôts et des administrateurs de l'Association Atouts Saint-Gelais.

## 27 Mai

- Fixation des subventions versées aux associations communales.
- Fixation des tarifs des camps d'été de l'Accueil de Loisirs.
- Attribution d'une indemnité forfaitaire complémentaire pour élections pour l'attachée territoriale.
- Ouverture de postes pour les animateurs des camps d'été.
- Délibération sur les transferts de voiries de lotissements privés vers le domaine public.
- Approbation des nouveaux statuts du SIC Echiré-Saint-Gelais-Saint-Maxire.
- Désignation des représentants à la Commission locale des transferts de charge et au conseil d'exploitation de la Régie énergies renouvelables de la CAN.
- Maintien des rythmes scolaires pour l'année 2014-2015.

## 20 Juin

- Désignation des délégués du Conseil Municipal pour les élections sénatoriales.
- Désignation des délégués auprès du SIC.
- Désignation des délégués à la commission intercommunale des impôts directs.

## 23 Septembre

- Vote de principe sur le versement d'une indemnité au Trésorier.
- Subvention à l'Association des Parents d'Elèves.
- Modification du Règlement Intérieur de l'Accueil de Loisirs.

## 28 Octobre

- Décision modificative sur le budget 2014.
- Fixation du niveau de l'indemnité à verser au Trésorier, à un taux de 20 %.

- Elaboration d'une proposition à formuler auprès de la commune d'Echiré quant à une participation au fonctionnement des équipements sportifs de l'ASESG Football.
- Adoption du principe d'une motion de soutien aux salariés du Crédit Agricole.
- Adoption du principe d'une participation au projet culturel intercommunal du secteur Nord de la CAN, pour le mois de juin 2015.
- Modification des horaires de fonctionnement de l'éclairage public, lequel s'éteindra désormais à 23h00 et s'allumera à 06h30, pour une économie de consommation estimée à 20 %.

## 25 Novembre

- Décision modificative sur le budget 2014.
- Approbation du rapport de la commission locale de transferts de charge de la CAN.
- Fixation des tarifs 2015 de location des salles municipales, du restaurant scolaire et de la garderie périscolaire.
- Sollicitation d'une aide du SIEDS pour la réfection de l'éclairage public rue de Tournay.
- Modification du règlement du marché.
- Ouverture de poste pour un avancement de personnel.
- Subvention exceptionnelle au tennis club d'Echiré (refus).

## 16 Décembre

- Fixation des tarifs 2015 de l'Accueil de Loisirs des mercredis et des petites vacances.
- Fixation des tarifs 2015 du cimetière.
- Utilisation du droit communal de préemption sur une parcelle réservée.
- Mise en place d'un Contrat d'Accompagnement à l'Emploi pour un poste d'animation.
- Prorogation de la convention avec la CAN pour un usage partagé de la médiathèque de la Mare aux Loups.



# Budget 2014

## Le budget de fonctionnement

Recettes 2014



Dépenses 2014

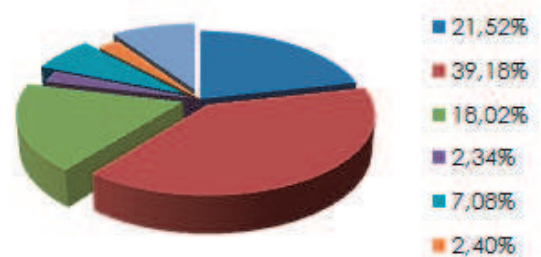

RECETTES			DÉPENSES		
Atténuation de charges (remboursement de frais de personnel)	28 346 €	1,89%	Charges générales	322 427 €	21,52%
Produits des Services	154 324 €	10,30%	Frais de personnel	586 908 €	39,18%
Impôts et Taxes	919 781 €	61,40%	Redevances SIC	270 000 €	18,02%
Dotations, Subventions	334 266 €	22,31%	Subventions accordées	35 087 €	2,34%
Divers (dont locations & prêts except.)	61 250 €	4,09%	Autres charges	106 001 €	7,08%
			Intérêts d'emprunts	36 003 €	2,40%
			Excédent de fonctionnement	141 542 €	9,45%
<b>TOTAL des Recettes</b>	<b>1 497 966 €</b>	<b>100,00%</b>	<b>TOTAL des Dépenses</b>	<b>1 497 966 €</b>	<b>100,00%</b>

Les résultats de 2014 restent encore faibles et ne dégagent qu'une faible marge d'autofinancement. Notre vigilance doit continuer pour assurer les remboursements d'emprunts et assumer les charges essentielles à la vie courante (personnel, charges générales, engagement au SIC, etc...) en continuant d'offrir une grande qualité de services. Nous ne renoncerons ni aux projets qui nous inscrivent dans l'intercommunalité, ni aux attentes de nos concitoyens, mais nous les mettrons en œuvre en respectant les équilibres budgétaires tout en limitant la fiscalité.

## Le budget d'investissement

Dépenses 2014

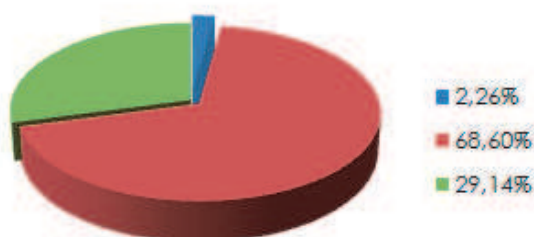

Recettes 2014

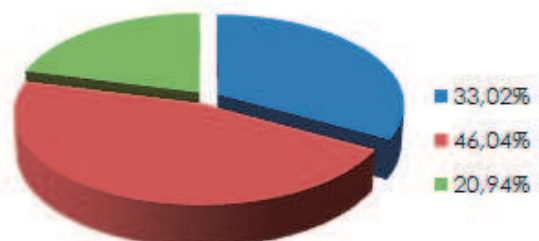

DEPENSES			RECETTES		
Immobilisations incorporelles (Frais d'études + insertion) (Brevet logiciel)	8 138 €	2,26%	FCTVA, Taxe améngt, Réserves	126 173 €	33,02%
Immobilisations corporelles & en cours (agencements, voirie, mobilier, RAM, divers)	246 974 €	68,60%	Subventions	175 897 €	46,04%
Remboursement d'emprunts	104 908 €	29,14%	Excédent de fonctionnement capitalisés	80 000 €	20,94%
<b>TOTAL des Charges</b>	<b>360 020 €</b>	<b>100,00%</b>	<b>TOTAL des Recettes</b>	<b>382 069 €</b>	<b>100,00%</b>
<b>Déficit d'investissement</b>			<b>22 050 €</b>		



## Vie économique



**Depuis septembre, le marché est à votre porte, chaque samedi de 8h30 à 12h30, place Louis-de-Saint-Gelais, face à la mairie. Et si nous faisons plus ample connaissance avec vos commerçants ?**



### **Nathalie Auderie, Primeurs fruits/légumes**

La casquette vissée sur la tête les jours de grand froid, Nathalie vous offre un large choix de fruits et légumes dont la majorité est issue de productions locales.

Elle propose également à la vente fromages, œufs, et un peu de crèmerie.

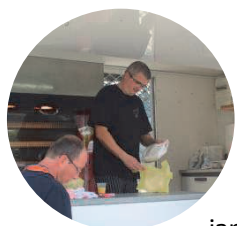

### **Johan Faucon, Rôtisserie**

Le local du marché. Tous les samedis matins, il abandonne son Café des Sports, rue des Herpens pour proposer ses viandes rôties : poulet, jarret, jambonneau. Et selon l'heure, vous pourrez boire un p'tit café ou goûter au punch entre amis.

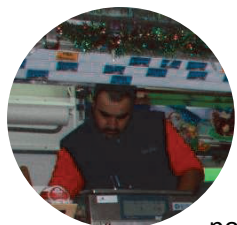

### **Frédéric Martinez, Boucherie/charcuterie**

Les manches relevées été comme hiver, il est la voix du marché. Aux beaux jours, il sort le réchaud et sa poêle à paëlla pour une recette familiale.



### **Chantal Charré, Fleuriste**

C'est la petite dernière arrivée depuis septembre 2014. Son étal ? Fleurs coupées à l'unité ou en bouquet, compositions florales, autant de couleurs qui viennent égayer la place.



### **Bruno Quéré Poissonnerie**

Nous souhaiterions le voir chaque semaine mais il souhaite aussi rester fidèle à ses clients d'Aifres. C'est pourquoi il est donc présent les 2<sup>ème</sup> et 4<sup>ème</sup> samedis de chaque mois.

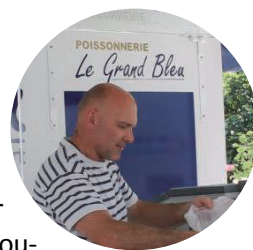

### **Vanessa Brabant, Fruits secs**

Son accent chantant égaie la place les jours de pluie. Au fur et à mesure, son étal s'est étoffé et vous offre désormais, chaque 2<sup>ème</sup> et 4<sup>ème</sup> samedi un large choix de fruits secs.



Les élus souhaitent également remercier :

- Les Gélasiens : M Geneix, artisan chaisier, Mme Goichon, vente de plants de fleurs et d'arbustes, et la boulangerie « Au petit gourmand » pour leur présence ponctuelle sur le marché,
- les associations gélasiennes qui, en 2014, sont venues animer le marché : la Mam, Atouts Saint Gelais, Vivons Saint Gelais, les loisirs créatifs du Foyer Gélasien,
- les bénévoles qui se reconnaîtront et qui ont parfois bravé les intempéries pour installer les stands.

## Et les projets pour 2015 ?

D'ores et déjà, plusieurs animations viendront ponctuer les marchés du 1<sup>er</sup> semestre 2015 :

- ◆ mi-mars : un défilé de mode... peut-être...
- ◆ 4 avril : animations autour du jardin et des espaces verts façon développement durable
- ◆ 25 avril : « la cuisine au cochon ».
- ◆ en mai : expo vente de l'atelier peinture du Foyer Gélasien
- ◆ en juin : les 60 ans du foot avec l'ASESG

La commission continuera à travailler en étroite collaboration avec les associations gélasiennes.

**Si la pérennité du marché reste la priorité en 2015, la commission n'en oublie pas les autres commerçants et artisans de la commune et reste à l'écoute de leurs besoins.**





**Groupe ouvert  
pour les  
commémorations  
du 11 novembre**

### 2014 - Année centenaire

## Un nouveau site internet pour la commune

**Nouvelle technologie, nouvelle présentation, la commission municipale en charge de la communication a souhaité un site épuré dont l'objectif est de valoriser auprès des Gélasiens mais aussi d'un public extérieur plus large, le dynamisme de notre commune et son cadre de vie.**

2015 sera l'aboutissement des travaux initiés en 2014 concernant le nouveau site qui sera mis en ligne courant février. Il offre une technologie qui permet une visibilité aussi bien à partir d'un ordinateur classique que d'une tablette ou d'un smartphone. Il répondra également aux normes d'accessibilité en vigueur.

Vous y trouverez nombre d'informations sur la commune, la vie municipale et l'intercommunalité ainsi qu'un agenda des manifestations.



**Et chaque fin de trimestre, retrouvez dans votre boîte aux lettres, *Gé l'info*, votre lettre d'information municipale !**

Au-delà du lifting du monument aux morts, les commémorations du 11 novembre 2014 devaient prendre un caractère particulier pour marquer le centenaire de la Grande Guerre. La municipalité a mis sur pied une commission extramunicipale, en charge de faire de cette cérémonie le début d'une commémoration annuelle particulière.

Après un remarquable travail de recherche effectué par Danièle et André Lacam, les 19 noms qui figuraient sur notre monument sont devenus 21 après l'identification de deux morts pour la France oubliés à l'origine. Ces 21 soldats, plus qu'un nom sur un monument, ont désormais une véritable identité et leur histoire a été écrite.

Les 4 premiers de la liste ont fait l'objet d'une évocation lors de la cérémonie, grâce au travail des enfants qui ont souhaité participer à cette commémoration avec le soutien de leurs enseignants. Ils ont mis tout leur talent à la lecture des biographies, en présence d'un public nombreux et des descendants de ces héros gélasiens qui ont donné leur vie au service de leur patrie.

**Jusqu'en 2018, l'ensemble des soldats morts au combat sortiront ainsi de l'anonymat par un hommage particulier rendu par les enfants de l'école et des expositions accompagneront ce travail de mémoire.**

### **Feu d'artifice à Saint-Gelais !**

Depuis de nombreuses années, le bal des pompiers a lieu à Echiré où le feu d'artifice est tiré le soir du 13 juillet.

En 2015, grâce à un accord entre les deux municipalités Echiré et Saint-Gelais et l'Amicale des pompiers, les festivités du 13 juillet se dérouleront à Saint-Gelais, à la prairie de la Futaie.

Il s'agit ainsi de marquer le caractère intercommunal qui préside à l'organisation du centre d'intervention, et dans l'avenir l'alternance entre les deux communes sera pérennisée.

**Par ailleurs et comme chaque année, les Gélasiens sont conviés à participer au pique-nique citoyen, le jour du 14 juillet à la Futaie.**

**L**a richesse de la vie socio-culturelle à Saint-Gelais est une réalité qui ne s'est pas démentie en 2014.

Grâce à l'implication des associations de la commune, soutenues autant qu'elle le peut par la municipalité, les occasions n'ont pas manqué aux Gélasiens d'aller à la rencontre d'événements fédérateurs variés :

- Soirée découverte des Amis de la Bibliothèque,
- Cabaret du Club de Football Echiré Saint-Gelais,
- Conférences de printemps d'Atouts Saint-Gelais,
- Représentations des jeunes de la section Théâtre du Foyer Gélasien,
- Vide greniers de l'Association des Parents d'Elèves
- Week-end des Festi'Futaies d'Atouts Saint-Gelais, danse, chanson, théâtre, repas de la tourtière,
- Salon Françoise d'Aubigné d'Aquarev'Plus : quinzaine biennale de mise en valeur de nombreux talents autour de l'aquarelle et du pastel,
- Nuit romane devant l'église, qui allie convivialité et spectacle, organisée par la municipalité et le Conseil Régional Poitou Charentes,
- Concert de guitare à l'église pour les Journées Européennes du Patrimoine organisé par Atouts Saint-Gelais,
- Spectacle théâtral d'automne d'Atouts Saint-Gelais,
- Randonnée VTT/marche de Saint-Gelais Cyclisme
- Troc plantes à l'occasion d'un marché, organisé par Vivons Saint-Gelais
- Spectacle pour enfants des Amis de la Bibliothèque,
- Exposition d'automne des peintures du Foyer Gélasien et des réalisations de l'atelier Récréatif,
- Exposition hivernale des peintures d'Aquarev'Plus.

Une telle diversité reflète la grande richesse de notre vie associative, élément essentiel de la qualité de la vie à Saint-Gelais.

Et les associations savent aussi, quand la cause le justifie, se rencontrer et mener des projets en commun : le 6 décembre 2014, l'ensemble des associations gélasiennes se sont unies pour participer au Téléthon : ce sont plus de 2 500 € qui ont été collectés, ce qui s'est traduit, après déduction des charges, par un apport de 1 873 € dans les caisses de l'AFM Téléthon, reflet de votre générosité.



**Vie  
socioculturelle  
Vie  
associative**

La municipalité a clairement fait le choix d'accompagner ce foisonnement d'activités, par le biais de subventions versées au soutien des projets présentés : en 2014, un budget de près de 14 000 € consacré aux partenariats avec les associations de la commune. Sans oublier notre coopération avec le Foyer Gélasien et le CRPC\*, afin d'offrir aux Gélasiens un accès régulier aux films les plus récents.

Le soutien en nature est aussi non négligeable : relais des animations associatives dans les publications, mise à disposition de locaux nécessaires aux activités. Même si la demande est forte et la disponibilité par nature limitée, on parvient toujours à satisfaire le besoin.

## Et les projets pour 2015 ?

◆ Un forum de la vie associative est en préparation pour septembre afin de permettre aux associations communales de s'afficher, de se faire connaître, notamment des nouveaux Gélasiens.

◆ Un projet culturel commun au niveau des sept communes du secteur Nord de la CAN pour élargir le champ des possibles. Avec Echiré, Saint-Maxire, Germond-Rouvre, Saint-Rémy, Sciecq et Villiers en Plaine :

• en juin, une action d'envergure autour du **Très Grand Conseil Mondial des Clowns**, à l'attention des écoles et des foyers logements du secteur, mais aussi de l'ensemble de la population par le biais de spectacles de territoire.

• en septembre à l'occasion des **Journées Européennes du Patrimoine** : pour les Gélasiens, et pour l'ensemble des habitants de notre pôle communautaire, l'occasion de se rencontrer de façon festive, de se connaître, et de découvrir nos richesses communes parfois méconnues.

◆ Et bien sur, le soutien continu aux projets associatifs dont en 2015, le spectacle du Foyer Gélasien et les 60 ans de l'ASESG.

**En tout cas,  
encore beaucoup de  
moments de convivialité  
et de découverte  
en perspective.**



(\*) Centre Régional pour la Promotion du Cinéma

**Tourisme et  
patrimoine  
Embellissement  
cadre de vie**



## Le pot de la Futaie

**Est-ce le beau temps du début d'automne  
ou l'esprit ludique et familial dans lequel  
elle était proposée ?**

Toujours est-il que la chasse au trésor du 21 septembre organisée par la commission Tourisme et Patrimoine à l'occasion des Journées Européennes du Patrimoine a accueilli de nombreux participants : 16 équipes et 77 participants de tous âges se sont retrouvés ce dimanche matin pour (re)découvrir le patrimoine riche et diversifié de notre commune : qu'il s'agisse du nombril de Vénus qui s'enracine dans les anfractuosités de nos murs de pierres, des secrets de Mélusine, la fée bâtisseuse, du singe laid qui veille sur nous à l'entrée de l'église ou des amours d'Agrippa d'Aubigné avec Suzanne de Lezay, chacun a pu se remémorer l'histoire de Saint-Gelais ou regarder différemment ce qui constitue notre patrimoine commun.

Le pot en grès émaillé de la Futaie est venu récompenser l'équipe gagnante et le tout s'est terminé dans la bonne humeur autour d'une piñata et d'un pot de l'amitié.

### *Et les projets pour 2015 ?*

Rendez-vous dimanche 20 septembre 2015 pour de nouvelles aventures, et qui sait dans le cadre d'un projet intercommunal du pôle Nord de la CAN ?

## Label Villes et Villages fleuris.

### Sur le chemin de la première fleur ?

La commune de Saint-Gelais a été proposée pour l'obtention d'une 1<sup>ère</sup> fleur au niveau régional suite à sa candidature au label Villes et Villages Fleuris.

Sur 24 communes inscrites des Deux-Sèvres, Saint-Gelais faisait partie des 3 communes, avec La Chapelle-Saint-Laurent et Azay-le-Brûlé ayant obtenu cette distinction décernée le 26 septembre par le jury départemental constitué de représentants du Conseil Général, du CAUE\*, de la société d'horticulture, viticulture et arboriculture des Deux-Sèvres et de techniciens d'espaces verts.

Cette distinction vient récompenser les actions conduites par la commune et les techniciens espaces verts du SIC avec qui nous travaillons en collaboration pour l'embellissement de la commune, afin d'améliorer notre cadre de vie. Au-delà du fleurissement, cette démarche globale prend en compte le mode d'entretien des espaces verts visant à maîtriser les consommations d'eau et réduire l'usage de pesticides (voir article sur la charte terre saine), le choix des essences locales et/ou ornementales en fonction de leur localisation, la signalétique et la valorisation du patrimoine, les actions de sensibilisation sur la préservation de la biodiversité..., autant d'éléments qui contribuent à l'amélioration du cadre de vie, pour une commune accueillante et belle à vivre.

### *Et les projets pour 2015 ?*

◆ Préparer la visite du jury régional qui décidera de l'attribution de cette première fleur. Nous sommes accompagnés, grâce au Conseil Général des Deux-Sèvres, par Franck Buffeteau, architecte urbaniste metteur en scène.

◆ Réfléchir au fleurissement des entrées de bourg et de certains pieds de murs, à la liaison entre le nouveau bourg et la Futaie en bord de Sèvre, cours d'eau qui a façonné notre village, et enfin à la création d'espaces de biodiversité.

◆ Achever le sentier « La pierre et l'eau » au niveau de la rue Raoul Gaignard. Il sera constitué de haies basses d'essences locales en alternance avec des lisses ou ganivelles en bois pour attirer notre regard vers la vallée.

**Notre souhait le plus cher  
est que les habitants se  
sentent bien dans leur  
village et découvrent  
ou redécouvrent la  
richesse et la diversité  
de ce beau patrimoine.**



\*CAUE : conseil d'architecture, d'urbanisme et d'environnement)

**Développement  
durable**

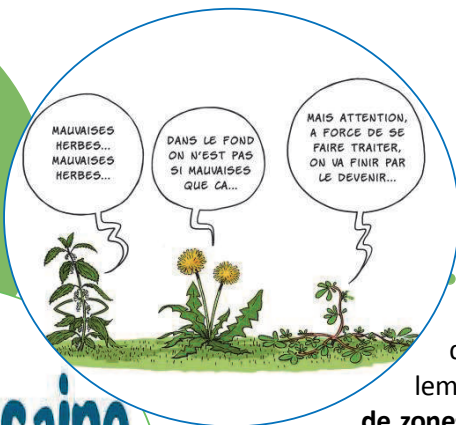

**Les étapes principales du plan d'entretien ont été les suivantes :**

- un **diagnostic** des **pratiques** et des méthodes d'entretien,
- un **classement** des **espaces verts** selon 2 critères : risque de transfert de produits phytosanitaires (risques de ruissellement et de pollution des eaux) et **définition de zones par niveau de priorité** en fonction des objectifs d'entretien : il s'agit de définir par zone (zones urbanisées, zones non urbanisées, zones spécifiques telles que cimetière, terrain de sport zones non traitées) les secteurs où les soins doivent être fréquents ou soutenus, et ceux où l'on acceptera un entretien moins régulier. Cela concerne notamment le fleurissement, le désherbage, la tonte et la fauche.
- l'**enregistrement** des **pratiques** : depuis 2009, l'utilisation de produits phytosanitaires a été divisée au moins par 2. Le SIC s'est également équipé de matériel qui permet d'ajuster la dose de produit à la quantité d'eau quelque soit le débit ou la pression de pulvérisation.

## Entretien des espaces verts Charte Terre Saine

*Initiative de la région Poitou-Charentes, la charte Terre Saine s'inscrit dans le plan régional de réduction des pesticides qui a fixé les objectifs suivants :*

- **généraliser les systèmes d'entretien de la voirie** minimisant le recours aux pesticides et développer les techniques alternatives ou complémentaires à la lutte chimique
- **sensibiliser** les responsables techniques et mettre en œuvre des formations sur les alternatives et les bonnes pratiques, informer et sensibiliser les habitants sur la démarche mise en œuvre, ses enjeux, ses objectifs.

En 2010, la commune de Saint-Gelais s'est engagée dans la charte Terre Saine, traduisant sa volonté de s'inscrire dans cette démarche de progrès qui vise à protéger la santé, la biodiversité et la qualité de l'eau.

Cette démarche associe le Syndicat Inter Communal (SIC) Echiré/Saint-Gelais/Saint-Maxire puisqu'il réalise l'entretien des espaces verts des trois communes : 7 agents du SIC ont été formés et ont obtenu le Certiphyto.

**Certiphyto**

Le SIC a assuré la maîtrise d'ouvrage du plan d'entretien communal en 2012-2013. Réalisé par un prestataire extérieur, la FREDON, qui a apporté son conseil et son expertise, il a été le fruit d'une collaboration étroite entre élus municipaux et SIC.

## Et les projets pour 2015 ?

En 2015, en lien avec le SIC, la commune de Saint-Gelais continuera son engagement dans la réduction des pesticides et proposera aux habitants des réunions d'information ou des animations sur le jardinage au naturel, la biodiversité et le plan d'entretien communal. Un premier rendez-vous est fixé les 3 et 4 avril 2015.

**C'est grâce à une  
démarche participative  
de tous, élus, SIC,  
habitants, que notre  
commune sera  
belle à vivre.**



# Urbanisme



viendrait se substituer aux PLU et POS existants dans les communes du territoire.

Autant d'évolutions qui se feront en prenant en compte bien sûr, au niveau des étapes de diagnostic, les dispositions de nos propres règlements d'urbanisme, et la situation de notre commune en termes de développement urbain, mais aussi de protection de nos espaces naturels et des zones agricoles.

**Après les forts développements des années précédentes, notamment dans le secteur des Grands Bois, 2014 aura été, en termes d'urbanisme, une année de transition et de consolidation, pour la commune de Saint-Gelais.**



La seule modification d'ampleur aura été, à la demande de la Communauté d'Agglomération, une révision du PLU pour permettre l'extension de la Zone d'Activité Economique des Carreaux, désormais reliée à celle des Lucs.

Cette modification, soumise à enquête publique, a été entérinée en mars après dépôt des conclusions favorables du commissaire enquêteur.

A court terme, aucune modification du PLU, et notamment du zonage territorial, n'est prévue, dans la mesure où la Communauté d'Agglomération du Niortais a en projet la rédaction de son Plan Local de l'Habitat (PLH), lequel doit définir une politique globale du logement à l'échelle du territoire communautaire, en prenant en compte les options d'aménagement définies par le Schéma de Cohérence Territoriale (SCOT) et le Plan de Déplacements Urbains (PDU).

Et on parle désormais, même si aucune action n'est encore engagée en ce sens, de la mise en oeuvre d'un PLUI (Plan Local d'Urbanisme Intercommunal), défini au niveau de la CAN, et qui

## Et les projets pour 2015 ?

Au cours de l'année 2014, a été concrétisé l'achat par la commune de ressources foncières nécessaires pour l'aménagement et la mise en sécurité de la rue du Prieuré, dont la réalisation finale est prévue pour l'année 2015 (et attendue, nous le savons, par les occupants des Grands Bois).

2015 verra également le lancement des études et projets :

- ◆ pour la poursuite de la sécurisation de la portion de la D8 entre le carrefour de la Fuye et le débouché de la rue du Pré Madame. L'objectif à terme est de rendre aux piétons un accès sécurisé sur les ponts, en disciplinant la circulation automobile et le stationnement sur ce secteur stratégique en termes d'accès à notre patrimoine naturel que constituent les bords de Sèvre.
- ◆ pour étudier l'impact de nouvelles obligations qui se profilent pour les communes, en matière de contrôle de la qualité de l'air dans les bâtiments publics, et qui vont devoir être anticipées par la commission urbanisme.

**Autant d'actions qui s'inscrivent dans un projet urbanistique global, reposant sur une orientation stratégique unique : faire que l'on se sente bien à Saint-Gelais.**



# Voiries

## Ce qui a été réalisé en 2014

- Mise en sécurité des garde-corps de la ligne de chemin de fer et pose de panneaux 3.5T à chaque extrémité du pont,
- Réception des travaux de voiries et de mise en sécurité de la route de Cherveux et signalisation « la croix Saint André » sur la route de la Roulerie et Chalusson,
- Réfection des marquages au sol
- Réalisation des arrêts de bus provisoires à Bel Air et Polligny.

## *Et les projets pour 2015 ?*

- Réfection de la rue du Breuillat
- Réfection du Chemin de Suiré
- Étude de mise en sécurité et continuité de la route de Cherveux ainsi que du chemin piétonnier rue du Prieuré.

# Réseaux

## En cours de réalisation à la demande de Séolis

- Enfouissement de la ligne électrique rue de Tournay.
- Suppression de la ligne aérienne dans la prairie de Bourbias du transformateur Place Louis de Saint-Gelais à la Roulerie ce qui impose une ligne électrique souterraine du transformateur Place Louis-de-Saint-Gelais au transformateur rue du Moulin pour renforcer le réseau hameau de Quéray.
- Passage d'une ligne électrique souterraine du transformateur du Lotissement du Grand Bois en passant par la bande enherbée le long de la rue du Prieuré pour renforcer le réseau au transformateur du Hameau du Prieuré.  
Nous profiterons de l'ouverture d'une tranchée dans la bande enherbée pour installer des fourreaux pour pose de candélabres.



**Voirie  
réseaux  
bâtiments**

# Bâtiment

## Ce qui a été réalisé en 2014

- Ouverture d'une porte au groupe scolaire
- Changement d'une fenêtre à l'école
- Isolation de combles : 5 maisons du Prieuré, 2 des Ouches aux Moines ainsi que la salle Louis de Saint-Gelais et la maison des APS
- Restauration du Monument aux Morts
- Aménagement du jardin du RAM

## Ce qui est en cours de réalisation :

- Démoussage de la toiture du groupe scolaire
- Changement de la porte et des fenêtres de la mairie et réfection de l'entrée
- Réfection des marches de l'église
- Aménagement de la cour maternelle

## *Et les projets pour 2015 ?*

- Ravalement extérieur du Centre Agrippa d'Aubigné
- Changement des zincs et des avancées de toits aux maisons du Prieuré

**Cimetière.** Il dispose de tous les modes d'inhumation : emplacement pour ensevelissement traditionnel ou sur site réservé pour création de cave urne (mini caveau pour urne funéraire), case en columbarium ou jardin du souvenir pour l'enfouissement des cendres

**Attention : lors du choix des urnes pour le columbarium, les cotes de la case sont : larg=28 cm, haut =28 cm, prof=40 cm**

### Tarifs

#### **Espace traditionnel (nécessité de disposer de 2 m<sup>2</sup>)**

- \* 50 ans : 90€ le m<sup>2</sup> (soit 180€ la concession)
- \* 30 ans : 50€ le m<sup>2</sup> (soit 100€ la concession)

#### **Espace cinéraire (zone réservée aux cendres)**

- emplacement pour cave urne (mini caveau)  
50 ans : 90 € le m<sup>2</sup> ou 30 ans : 50 € le m<sup>2</sup>
- case de columbarium  
50 ans : 650€/case ; 30 ans : 500€/case ; 15 ans : 260€/case
- jardin du souvenir (enfouissement des cendres, fourniture de plaque pour la colonne du souvenir) 70€

## Vie scolaire et périscolaire



◆ **Début des échanges sur les possibilités de mutualisation** entre les différentes communes du secteur nord de la CAN

◆ **La participation active des enfants à la cérémonie du 11 novembre.** Celle-ci revêtait en effet un caractère particulier, 1<sup>ère</sup> d'une série qui se poursuivra jusqu'en novembre 2018, centenaire de la commémoration de l'armistice.

◆ **Equipements du jardin du RAM :** à la rentrée 2014, l'installation des jeux extérieurs dans le jardin du RAM a ravi les enfants

*La nouvelle équipe municipale a fait le choix de créer deux commissions, l'une pour la vie scolaire intégrant également le restaurant scolaire, l'autre orientée périscolaire avec l'accueil de loisirs, les APS, la garderie et le RAM.*

### Parmi les faits marquants 2014

◆ **La réforme des rythmes scolaires** suite aux déclinaisons du décret de Benoît HAMON (ministre de l'éducation) du 09/05/2014.

Fallait-il bouleverser à nouveau le rythme des enfants mis en place à la rentrée 2013 ou capitaliser sur l'existant ? Les commissions ont uni leurs forces pour étudier les différentes possibilités et éclairer le conseil municipal. Ce dernier a décidé de la poursuite de l'existant, a minima jusqu'en juin 2015. Les APS ont donc été maintenues de 15h45 à 16h30 chaque jour de la semaine (sauf mercredi) avec différents ateliers proposés aux enfants.

◆ **Elaboration d'une charte de bonne conduite au restaurant scolaire :** cette initiative doit permettre à l'enfant une meilleure prise en compte des règles liées à la prise des repas à la cantine scolaire. Les parents sont également sensibilisés afin de veiller aux bons comportements de leurs enfants. Des échanges avec le personnel et des visites ponctuelles des élus pendant le temps du repas permettront de voir si cette charte a les effets espérés.





## Les temps forts de l'accueil de loisirs

Pendant les vacances scolaires, les enfants de 3 à 15 ans sont accueillis par Laurence Gautreau et son équipe d'animateurs. Retour sur 2014 en images.



## Et les projets pour 2015 ?

Pour les deux commissions vie scolaire et vie périscolaire, 2015 sera l'occasion de se retrouver notamment pour :

◆ étudier l'organisation des APS et la faisabilité d'une mise en place de 3x1h par semaine plutôt que 4x45mn comme aujourd'hui. Pour les parents ce nouveau dispositif ne modifierait quasiment rien dans les habitudes actuelles. Il reste toutefois aux élus à présenter, au printemps, aux instances décisionnaires un PEDT (projet éducatif territorial). Sans validation de ce dernier, l'organisation ne pourra évoluer.

◆ instaurer un conseil municipal des jeunes. Les 2 commissions ont associé les membres du CCAS à cette réflexion. La municipalité souhaite que ce projet voie le jour sur la période scolaire 2015/2016. Si des jeunes de CE2 à CM2 sont d'ores et déjà intéressés, ils peuvent se faire connaître en mairie.

**Pour la commission vie scolaire :**

◆ le changement de sol de l'aire de jeux pour la maternelle. Suite au conseil d'école de septembre 2014, cette action a été inscrite dans les priorités. Les devis sont signés et la mise en œuvre devrait intervenir lors des vacances de février.

◆ la rénovation de la cuisine sera un passage obligé dans les années à venir. Une étude de faisabilité en concertation avec Thierry Cailleaud va débuter.

**Pour la commission vie périscolaire :**

◆ l'acquisition d'un véhicule devrait aboutir dans les semaines à venir pour faciliter l'itinérance des activités sur les 3 autres communes que couvre le RAM (Saint Rémy, Saint Maxire et Echiré). Cet achat est financé à hauteur de 80% par une aide de la CAF et le solde réparti entre les communes concernées.

◆ l'accompagnement de la responsable du RAM, Gaëlle Gaudin, et de la responsable de l'accueil de loisirs, Laurence Gautreau, pour la mise en œuvre de leurs projets métiers respectifs ainsi que des APS.

## Pensez-y !

**Documents à fournir pour le dossier d'inscription à l'accueil de loisirs :**

- Fiche de renseignements\*
- Fiche sanitaire\*
- Copie de l'attestation de la carte vitale
- Copie de la feuille d'imposition
- Copie des vaccins
- Copie assurance scolaire et extra- scolaire
- Règlement intérieur signé\*

Aucune inscription ne sera prise en compte si le dossier n'est pas complet.

**\*documents à récupérer en mairie.**

 **Pour contacter Laurence pour l'accueil de loisirs et/ou Gaëlle pour le RAM : 05 49 16 68 95**

# Solidarité CCAS



moment de bonheur. L'animation de ce repas était assurée par Eric MOREAU et son complice David MASSON, animateurs sur notre territoire. Pour rompre avec la tradition des doyens, cette année ce sont les plus jeunes de nos aînés qui ont été mis à l'honneur. L'anniversaire du jour a également été souhaité, et pour terminer nous avons procédé à un tirage au sort qui a permis de régaler les papilles des gagnants.

Au cours de l'après-midi, des couples ont pu s'offrir les pas de danse qui leur fourmillaient les pieds. Chacun est reparti heureux d'avoir passé un moment d'échange, de plaisirs gustatifs et de souvenirs musicaux.

## A quoi sert le Centre Communal d'Action Sociale ?

C'est un service administratif distinct de la Mairie pour lequel il est nécessaire de prendre rendez-vous. Il peut :

- ◆ **accompagner** les personnes qui rencontrent des difficultés momentanées ou plus permanentes ;
- ◆ **aider à la mise en relation** avec des travailleurs sociaux ;
- ◆ **rechercher** avec vous des solutions à vos problèmes ;
- ◆ **vous épauler** pour constituer des dossiers de secours et intervenir financièrement quand les besoins sont urgents.

Vos difficultés seront toujours entendues avec bienveillance et dans la plus grande discrétion puis examinées par une commission qui décidera si besoin de l'aide financière à accorder.

### Temps fort 2014 : le repas des aînés

Le samedi 29 novembre, le CCAS et la commune de Saint-Gelais se sont unis pour offrir aux plus de 65 ans de la commune leur traditionnel repas. Quelques nouveaux parmi les 146 personnes qui ont partagé ce moment de convivialité.

Après avoir honoré les doyens et présenté les élus à la demande de l'assemblée, Mr le Maire a invité chacun à déguster le repas (très apprécié) préparé par Philippe PATARIN traiteur à Champdeniers. Comme à l'accoutumée, les élus municipaux étaient au service, chacun y ayant trouvé un grand

## Et les projets pour 2015 ?

◆ Au-delà de l'examen de dossiers établis par l'assistante sociale pour accorder une aide dans le cadre de règlements de factures (eau, électricité, chauffage...), les membres de la commission restent attentifs et sont en réflexion sur toute situation pour laquelle ils pourraient être un soutien.

Exemple : enfant ou adolescent dont le comportement et la scolarité deviennent difficiles et les parents se sentent démunis. Nous pouvons être un premier relais d'écoute, de conseil, de mise en relation avec des structures adaptées.

◆ Autre décision prise et annoncée par Mr le Maire lors du repas des Seniors : les membres de la commission qui le souhaitent seront référents privilégiés de deux personnes vivant seules et en situation de fragilité relative. La veille s'exercera par des prises de contact téléphoniques, des visites pendant des périodes difficiles (froid, chaleur caniculaire, maladie, etc...), l'objectif étant de créer du lien social et que personne ne soit isolé.

Si vous souhaitez recevoir ce type d'aide, n'hésitez pas à prévenir le secrétariat de mairie qui nous informera de votre demande.

**Ecoute et bienveillance  
restent les maîtres mots  
de la commission.**



## Tarifs 2015 : enfance/jeunesse



◆ **Restaurant scolaire.** Enfant : 2,27 € / Enseignant-personne extérieure : 4,37 €

◆ **Garderie périscolaire.** Garderie matin : 1,51 € / Accueil matin : 0,55 € / Garderie soir avec goûter : 1,89 €

◆ **L'accueil de loisirs du mercredi**

◆ **L'accueil de loisirs vacances (hors camps d'été)**

QF	Tranches CAF	Après-midi (sans repas)
1	De 0 à 550 €	5,49 €
2	De 551 à 770 €	5,84 €
3	De 771 à 900 €	6,13 €
4	De 901 à 1 050 €	6,79 €
5	De 1 051 à 1 200 €	7,38 €
6	De 1 201 à 1 350 €	8,03 €
7	De 1 351 à 1 500 €	8,68 €
8	Au-delà de 1 500 €	9,28 €
Autres régimes		9,15 €
Hors commune		10,86 €

QF	Tranches CAF	Tarif/journée
1	De 0 à 550 €	14,69 €
2	De 551 à 770 €	15,86 €
3	De 771 à 900 €	17,03 €
4	De 901 à 1 050 €	18,22 €
5	De 1 051 à 1 200 €	19,42 €
6	De 1 201 à 1 350 €	20,63 €
7	De 1 351 à 1 500 €	21,85 €
8	Au-delà de 1 500 €	23,08 €
Autres régimes		23,86 €
Hors communes		27,17 €



## Tarifs 2015 : location de salle

Location à la journée ou à la soirée

SALLES Été : 1 <sup>er</sup> avril - 30 octobre / Hiver : 1 <sup>er</sup> novembre - 31 mars	TARIFS COMMUNE		HORS COMMUNE		CAUTION
	Été	Hiver	Été	Hiver	
<b>Espace A. d'Aubigné (Pour les week-ends, du vendredi au dimanche soir : ces tarifs sont multipliés par 1,5)</b>					
<b>Salle Cassandre + hall + sanitaires</b>	<b>161 €</b>	<b>195 €</b>	<b>330 €</b>	<b>402 €</b>	600 €
½ journée (vin d'honneur)	81 €	96 €	166 €	200 €	600 €
<b>Cuisine + Lave-vaisselle</b>	86 €		176 €		300 €
Location des couverts*	0,50 € le couvert		1 € le couvert		
<b>Place Louis-de-St-Gelais</b>					
<b>Salle Louis de St Gelais (réunion)</b>	<b>28 €</b>	<b>38 €</b>			300 €
<b>Salle de réunion (ex commerce de proximité)</b>	<b>28 €</b>	<b>38 €</b>			300 €
<b>La Futaie</b>					
<b>Prairie</b>	Accès libre aux piétons				
<b>Préau avec scène</b>	59 €		Pas de location		600 €

\* Un couvert est composé de 3 verres (vin, eau, flûte), 2 assiettes plates, une grande et une moyenne, 1 assiette à dessert, 1 tasse, 1 cuiller, 1 fourchette, 1 couteau, 1 cuiller à café.

◆ **Pour les associations de la commune :** gratuité des salles pour les réunions et répétitions espace Agrippa d'Aubigné et place Louis-de-Saint-Gelais. Conditions particulières pour les soirées lucratives, voir en mairie.

◆ **État des lieux :** celui d'entrée sera effectué le vendredi matin ou le samedi matin selon la réservation, et celui de sortie le lundi matin. Merci de passer en mairie où votre chèque de caution vous sera restitué.

### Conseils pour utiliser les salles

#### Un mois avant le jour d'utilisation :

- ❖ passer en mairie remplir la convention ;
- ❖ apporter votre attestation d'assurance civile ;
- ❖ faire les chèques de location et de caution.

#### Le jour d'utilisation :

- ❖ repérer bien les lieux afin de les remettre dans le même état ;
- ❖ n'utiliser pas d'adhésif, ni de punaises sur les murs.

#### Après l'utilisation :

- ❖ plier les tables à 2 personnes, car elles sont lourdes et, le matériel étant un bien de la collectivité prenez-en particulièrement soin ;
- ❖ empiler les chaises par piles de 10 ;
- ❖ balayer la salle et les communs ;
- ❖ passer la serpillière sur les endroits souillés.



### Agence Postale Communale

308 rue des Herpens  
Tél. 05 49 04 73 56

### Antiquités - Ebénisterie

#### **Cyrille BEAUFORT**

Le Moulin de Rhé  
Tél. 05 49 05 41 22/06 81 35 35 26  
[cyrille.beaufort@wanadoo.fr](mailto:cyrille.beaufort@wanadoo.fr)

### Assistance Frigorifique

#### **Daniel BOUTEILLER**

ZI des Carreaux  
Tél. 05 49 33 28 91 Fax : 05 49 33 50 48

### Auteur-Photographe

#### **Alain CRESPIN**

144 rue des Herpens  
Tél. 06 65 29 16 63  
[crespin.alain@wanadoo.fr](mailto:crespin.alain@wanadoo.fr)

### Autres cultures non permanentes

#### **Dominique GOICHON**

309 rue de Rhé  
Tél. xx xx xx xx xx  
[goichon.dominique@yahoo.fr](mailto:goichon.dominique@yahoo.fr)

### Boulangerie - Pâtisserie

#### **SARL AU PETIT GOURMAND**

116 rue Cueille St-Jacques  
Tél. 05 49 75 00 85

### Broyage de branches

#### **EARL BEL AIR François GEAY**

485 rue de Bel Air  
Tél. 05 49 25 70 24/06 84 25 15 07  
[famille.geay@wanadoo.fr](mailto:famille.geay@wanadoo.fr)

### Carrelage - Plâtrerie

#### **Patrice CHARRIER**

654 route de Cherveux  
Tél. 05 49 75 87 27/06 78 45 62 26  
Fax : 05 49 75 00 82

### NAUDON PENOT

ZA les Grands Ravards  
Tél. 05 49 33 50 13 Fax 05 49 33 22 30  
[sas@naudonpenot.com](mailto:sas@naudonpenot.com)  
[www.naudonpenot.com](http://www.naudonpenot.com)

## Vie économique

### Centre équestre

#### **Poney Club Bel Air**

641 rue de Bel Air  
Tél. 05 49 05 09 26  
[pcba@orange.fr](mailto:pcba@orange.fr)

### Chaisier

#### **Lionel GENEIX**

745 route de Cherveux  
Tél. 05 49 75 07 70

### Coiffure

#### **Salon BEL'AIR**

Place Louis St GELAIS  
Tél. 05 49 16 09 48

### Coutellerie

#### **Charlie AYRAULT**

Chalusson  
Tél. 06 26 40 08 11 ou 05 49 75 00 21

### Electricité

#### **Didier COUTAIN**

Les Grands Ravards  
Tél. 05 49 33 22 90/06 09 34 99 95

### Franck LEONCE

21 Rue des Chênes  
79410 ST Gelais  
Tél. 06.59.98.56.79  
[franck.leonce@bbox.fr](mailto:franck.leonce@bbox.fr)

### Esthétique

#### **BELLE EN SOI**

Sylvie JOLLY  
503 rue du Pré Madame  
Tél. 06 32 79 82 31

### Ferronnerie

#### **Les Arts Métalliques**

274 rue de Bourbias  
Tél. 06 01 77 18 43

### Informatique

#### **SOS Informatique 79**

François COLLOT  
105 rue de Rhé  
Tél. 05 49 75 00 53/06 24 01 27 83  
[f.collot@sosinformatique79.fr](mailto:f.collot@sosinformatique79.fr)

### Location d'engins pour BTP et transports

#### **2 Sévienne Service**

ZAE les Grands Ravards  
Tél. 05 49 09 10 73  
[2sevienne@wanadoo.fr](mailto:2sevienne@wanadoo.fr)

### Maçonnerie

#### **Fernando MENDES CONSTRUCTION**

1 impasse des Cornouillers  
Tél. 07 60 01 02 78

### SARL D'AMORE

480 Route de Niort  
Tél. 05.49.25.20.38

### Messagerie

#### **Groupe HEPNER**

ZI Les Carreaux  
Tél. 05 49 33 33 32 Fax 05 49 33 40 79

### Monte-escaliers - Alarme

#### **ACEM**

1 rue de Bourgneuf  
Tél. 05 49 25 26 26

### Monte-escaliers - Ascenseurs

#### **OUEST ELEVATEUR**

195 rue de Bel Air  
Tél. 05 49 04 64 38

### Multiservices

#### **Antoine JUIN**

30 rue de Cherveux  
Tél. 06 09 52 70 11

### Night Club

#### **LE MYLORD**

Tél. 05 49 75 00 00  
[www.lemylord.net](http://www.lemylord.net)

### Onglerie

#### **GILOCEANE BEAUTE**

47 rue des Frênes  
Tél. 06 26 50 67 29  
[gilbertethomas@yahoo.fr](mailto:gilbertethomas@yahoo.fr)

### Peinture - Décoration

#### **SARL AUBINEAU et ASSOCIES**

ZA Les Grands Ravards  
Tél./fax 05 49 33 15 10  
Portable 06 81 22 22 72

### Piscine

#### **GEA Membrane - GREGORY MARIE**

3 allée de la fruitière  
Tél. 06 11 22 22 74  
[gregory@gea-piscine.fr](mailto:gregory@gea-piscine.fr)  
[www.gea-piscine.fr](http://www.gea-piscine.fr)

### Plomberie

#### **J-L ROUX**

198 rue des Herpens  
Tél./fax 05 49 08 24 81  
Portable 06 22 65 30 84  
[entreprise.roux@wanadoo.fr](mailto:entreprise.roux@wanadoo.fr)

### Restaurant - Tabac - Presse

#### **CAFE DES SPORTS**

238 rue des Herpens  
Tél. 05 49 75 06 70

# Infos services

◆ **AGENCE POSTALE COMMUNALE** Tél. 05 49 04 73 56  
320 rue des Herpens. Horaires : du lundi au vendredi 15h à 18h, samedi de 10h à 12h.

Levée du courrier :  
du lundi au vendredi à 15h30, le samedi à 10h.

◆ **AIDE A DOMICILE (ADMR)** Tél. / Fax 05 49 25 25 06  
265 Grand'Rue 79410 Échiré.

◆ **ASSISTANTE SOCIALE - Tél. 05 49 04 18 60**  
L'assistante sociale du secteur peut être contactée au Centre Social de Sainte-Pezenne.

◆ **CARS NIORT à SAINT GELAIS**  
Horaires disponibles en mairie ou consultables sur [www.mobilite79.fr](http://www.mobilite79.fr)

◆ **DÉCHETS - Tél. 0 800 33 54 68**

• **ORDURES MÉNAGÈRES** (conteneurs bleus ou rouges)  
Mercredi de chaque semaine. Sortir le conteneur la veille et le poser au lieu de regroupement, le rentrer après le ramassage. Nettoyage à la charge des usagers.

• **RECYCLABLES** (conteneurs jaunes)  
Les mardis des semaines paires, à compter de 6h.

• **VERRES**  
Apport volontaire dans les cubos : place Louis-de-St-Gelais, cimetièrre, espace Agrippa d'Aubigné, sortie bourg direction Chauray, la Fuye, Chalusson.

• **DÉCHETTERIE** zone du Luc Échiré, ouverte 7 jours/7.  
Lundi, mercredi et samedi : 9h à 12h - 14h à 18h  
Mardi, jeudi et vendredi : 14h à 18h  
Dimanche : 9h à 12h  
Ferraille et métaux acceptés.

◆ **ÉCOLE DES VERGERS**  
Rue du Stade (maternelle et élémentaire)  
Ecole primaire : Tél. 05 49 75 00 18  
Garderie : Tél. 05 49 75 09 05  
Restaurant scolaire : Tél. 05 49 75 02 13

◆ **FOYER LOGEMENT DES OURNEAUX** Tél. 05 49 25 24 82  
Directrice : Evelyne SABOUREAU

◆ **GARDE D'ENFANTS**

• **ASSISTANTES MATERNELLES** Se reporter page 26

• **BABY SITTING** Tél. / Fax 05 49 25 25 06  
Assuré par l'A.D.M.R.

• **CRÈCHE CAP'VERS - Tél. 05 49 24 20 88**  
Centre Bourg, 79 rue de la Mairie 79410 Échiré  
Mail. [labasor@gpa79.net](mailto:labasor@gpa79.net) Fax : 05.49.24.30.03

◆ **GARDE D'ENFANTS (suite)**

• **MAISON D'ASSISTANTES MATERNELLES**

Se reporter page 22

• **RELAIS D'ASSISTANTES MATERNELLES (RAM)**  
Espace Agrippa d'Aubigné. [ram.saintgelais@orange.fr](mailto:ram.saintgelais@orange.fr)  
**Gaëlle GAUDIN** Tél. 05 49 16 68 95 ou 06 33 58 02 77

◆ **GENDARMERIE** Tél. 05 49 25 80 06

◆ **MAIRIE** Tél. 05 49 75 00 78 - Fax 05 49 75 87 79  
[mairie-st-gelais@wanadoo.fr](mailto:mairie-st-gelais@wanadoo.fr), 320, rue des Herpens  
Ouverture du lundi au vendredi : 13h30 à 17h30.  
Le jeudi de 8h30 à 12h15.

Samedi matin de 10h à 12h : permanence d'un adjoint à tour de rôle. Pour les dossiers complexes, venir en mairie aux heures d'ouverture du secrétariat. M. le Maire reçoit sur rendez-vous.

**Signalez rapidement à la mairie** : pannes d'éclairage public ou autres dysfonctionnements.

◆ **MÉDECIN** Tél. 05 49 75 01 13  
Docteur ARENOU-LECHEVALIER 251 rue des Herpens

◆ **MÉDIATHEQUE DE LA MARE AUX LOUPS**  
Rue du Stade **Tél. 05 49 75 86 79**  
Ouverture au public :

- mercredi 14h - 18h30 / vendredi 16h à 18h
- samedi 10h30 à 12h
- vacances scolaires : mercredi 14h à 18h

◆ **POMPIERS - Tél. 18 ou 112**  
Composez le 18 (depuis un poste fixe) ou le 112 (depuis un portable).

◆ **PRESSE CORRESPONDANTS**

• Courrier de l'Ouest : M. INGRAND - Tél. 05 49 75 86 80  
• Nouvelle République : MME CHAUVET - Tél. 05 49 75 01 66

◆ **RELIGION**

Communication des jours et heures de culte par voie de presse.

Presbytère d'Echiré : 05 49 25 70 40

◆ **SYNDICAT D'EAU CENTRE OUEST (SECO)**

Beaulieu 79410 Échiré  
Secrétariat ouvert : du lundi au jeudi de 8h à 17h et le vendredi de 8h à 16h.  
Tél. secrétariat 05 49 06 05 51 - Fax 05 49 06 96 70  
Tél. 24h/24 services techniques : 06 37 50 61 56

◆ **TRÉSORERIE de NIORT SÈVRE**  
40 rue des Prés Faucher 79000 Niort



## Pour la garde des enfants

### ASSISTANTES MATERNELLES

- **ALMEIDA Maguy** 5 impasse des Pervenches  
☎ 05 49 06 97 82
- **AUBINEAU POUVREAU Sonia** 6 rue des Aulnes  
☎ 06 71 52 23 93
- **BONNEAU Stéphanie** 5 rue de la Fruitière  
☎ 05 49 04 93 13
- **BORYSKO Sandrine** 25 chemin du Fief Quéray  
☎ 05 49 04 84 45 / 06 63 59 98 02
- **DESCLAUX Angélique** 4 rue des Pervenches  
☎ 05 49 76 04 28
- **GIRAUD Chantal** 390 rue Buisson Martin  
☎ 05 16 81 63 94 / 06 31 66 86 52
- **GROUSSET Muriel** 19 rue des Jardins du Prieuré  
☎ 05 49 28 95 87
- **MAMÈS Sylvie** 142 rue des Champs Renard  
☎ 05 49 25 85 82
- **MASSETEAU Jennifer** 40 route de Niort  
☎ 06 30 42 96 21
- **PARRETT Anne-Laure** 30 rue de la Picaudière  
☎ 05 49 26 46 68
- **PARTHENAY Maryse** 90 rue du Prieuré  
☎ 05 49 75 87 47
- **PRUD'HOMME Pierrette** 560 rue de Bel Air  
☎ 05 49 25 79 89 / 06 12 89 39 82
- **RENAUD Audrey** 3 rue des Pervenches  
☎ 05 49 25 39 68
- **ROUAUD Myriam** 140 rue de la Picaudière  
☎ 05 49 05 98 30 / 06 89 43 81 77
- **SCHÖNE Emmanuelle** 111 rue de Bourbias  
☎ 05 49 77 28 57

### BABY SITTING Tél. / Fax 05 49 25 25 06

Assuré par l'A.D.M.R.  
265 Grand'Rue 79410 Échiré.

### MAISON D'ASSISTANTES MATERNELLES

65 rue de la Petite Genesve ☎ 05 49 05 44 42

- **CHAIGNEAU Nathalie** (ou ☎ 05 49 06 25 11)
- **GUILBOT Jacqueline**
- **PATUREAU Stéphanie** (ou ☎ 06 08 45 79 67)
- **ROUJOL Sandra**

## ÉTAT CIVIL 2014

### Naissances

Charly CLEMENT DAZAS  
Chloé AUGEREAU  
Clarisse GELOT  
Léonie PIRES  
Maylie RIFFAULT  
Marius BARATON  
Kris GARNAULT  
Hugo CHAIGNON



Emma RENAUD  
Lilou BERGERON  
Aaron DEBAIN  
Gladys POIRAULT TORNY  
Antonin HIDREAU  
Émilie QUINTARD PANNETIER  
Marius ÉCOTIÈRE  
Gabin DOMINEAU  
Fanny JANSEN  
Pauline DABIN DESMAZEAU  
Flore PHILIPPONNEAU  
Taylor ARGAILLOT  
Charlotte RASSINOUX  
Sacha JUBIEN  
Kilyann BENOIT  
Emma MERCIER  
Raphaël MINGOT  
Estelle AYMARD  
Lindsay GONNORD  
Laurette GUSTIN  
Zoé GUSTIN  
Salomé MAINARD  
Lola VOISIN



### Mariages

Julien MARQUOIS et Séverine VANNIER  
Olivier FINEZ et Candice DUMAS



### Décès

Claudine GELIN  
André CAILLEAU  
Chantal GRIGNON



L'association « Le Petit Conservatoire » est composée de 4 bénévoles qui proposent d'apprendre la musique au travers de cours d'éveil musical, de clavier, de piano ainsi que de guitare.

Les cours sont collectifs, et accueillent un maximum de 6 personnes pendant une heure pour un tarif de 45 € par trimestre.

L'association est composée d'élèves de tous âges, et chacun apprend au rythme qu'il souhaite.

Vous pouvez venir découvrir notre prestation en fin d'année scolaire, et prendre tous renseignements auprès de M. ou MME BONNET au 05.17.18.28.17.

## Gela's Boutchous

### Maison d'assistantes maternelles

4 assistantes maternelles travaillent ensemble au sein d'une maison entièrement dédiée à l'accueil des jeunes enfants dès l'âge de 2 mois.

Diverses activités sont organisées pour l'épanouissement et la socialisation des enfants, tout en respectant leur rythme, leur âge et leur développement psychomoteur (éveil musical, baby gym, ateliers cuisines, bricolages ...)

La MAM a une capacité d'accueil de 16 enfants simultanément, elle peut être ouverte de 6h30 à 20h du lundi au vendredi.

Pour toute demande, vous pouvez contacter Nathalie, Jacqueline, Sandra ou Stéphanie soit par téléphone au 05.49.05.44.42 soit par mail : [gelasboutchous@sfr.fr](mailto:gelasboutchous@sfr.fr).



*D'un seul coup d'œil,  
retrouvez les coordonnées  
des associations*

ACCA	05 49 75 07 79
ADMR	05 49 25 25 06
AMICALE DES POMPIERS ECHIRE SAINT-GELAIS	05 49 25 77 18
AMIS DE LA BIBLIOTHEQUE	05 49 75 86 79
AQUAREV PLUS	09 66 00 09 96
ASSOCIATION DES PARENTS D'ÉLÈVES	05.49.04.80.24
ATOUTS SAINT-GELAIS	05 49 24 94 46
AVENIR SPORTIF ECHIRE SAINT-GELAIS	05 49 25 29 48
FOYER GELASIEN	05 49 75 87 25
GELAS BOUTCHOUS	05 49 05 44 42
LE PETIT CONSERVATOIRE	05 17 18 28 17
LES BOUCLES DE LA SÈVRE	05 49 75 01 66
NATURE ET BIEN-ETRE	<a href="mailto:nbe.stgelais@gmail.com">nbe.stgelais@gmail.com</a>
PASSION EQUITATION GELASIENNE	06.81.39.15.70
SAINT-GELAIS CYCLISME	05 49 06 83 94
SAINT-GELAIS ENSEMBLE	06 80 63 35 01
SIAD	05 49 25 26 22
UNC AFN ECHIRE SAINT-GELAIS	05 49 25 72 95
UNI'SON	05 49 06 54 93
VIVONS SAINT-GELAIS	05 49 28 46 76

# UNI'SON

La chorale « UNI'SON » prépare son nouveau spectacle intitulé « En Scène » pour les **29, 30 et 31 mai 2015 à Saint-Gelais.**

L'ensemble des choristes sont répartis en deux chœurs, l'un fixe et l'autre en mouvement dans une mise en scène chaleureuse, chants contemporains, classiques alternant avec des danses. Lors du dernier spectacle, le public a répondu présent et a applaudi chaleureusement. Les cinquante choristes renouvellent cette expérience, dans une excellente ambiance et un nouveau répertoire.



Uni'son « En Scène »

Vendredi 29 mai 2015 à 20h30  
Samedi 30 mai à 20h30  
Dimanche 31 mai à 15h30

**Spectacle en mouvement**

Espace Agrippa d'Aubigné - Saint-Gelais (79)

**Participation de la Chorale** : Concert à Prahecq « Mille chœurs pour un regard »

**Info** : Répétitions de la chorale tous les lundis à 20h30 à la salle Louis de Saint-Gelais

**Renseignements** : Laurent Brunet – 145 Rue de Bel-Air 79410 SAINT-GELAIS  
05-49-06-54-93 / 06-81-92-14-94 / laurentunisson@aol.com



# Aquarev'Plus

**Aquarevplus.izispot.com – 06.15.26.92.38**

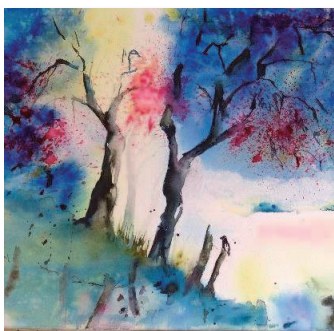
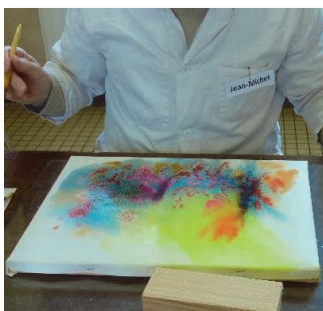
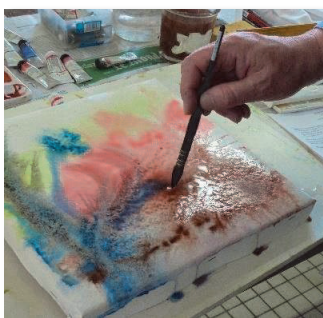

*Ouverte à tous, du tout à fait débutant au déjà chevronné, l'association a pour objectifs la valorisation et le développement de l'aquarelle et du pastel sec.*

*Menée par un groupe de bénévoles passionnés, elle accueille chaque année de nouveaux arrivants venus de toute la région. Dans une ambiance conviviale et chaleureuse, chacun progresse tranquillement, à son rythme, avec l'aide des animateurs et des plus avertis.*

*Les âges et les niveaux se côtoient sans jugement de valeur. Le mardi, nous partageons notre plaisir de peindre avec huit enfants de CM1/CM2 dans le cadre des activités périscolaires.*

*Et si nous travaillons sérieusement, nous savons aussi nous arrêter le temps d'un thé et d'un éclat de rire.*

*Nous proposons :*

- *Ateliers libres bihebdomadaires : mardi 14 - 22 h et mercredi 14 - 18 h 30.*
- *3 ateliers dirigés à thème par mois : Pastel – Aquarelle – Dessin.*
- *Stages ponctuels (aquarelle et pastel) d'un ou plusieurs jours, avec des artistes de renom.*

**Programme sur le site [aquarevplus.izispot.com](http://aquarevplus.izispot.com)**

**Prochain rendez-vous  
à Saint-Gelais :**

**Exposition d'hiver  
les 5 et 6 décembre 2015**

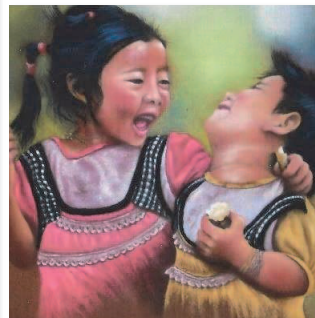



## CPI ÉCHIRÉ-SAINT GELAIS

### La vie du Centre de Première Intervention Echiré Saint-Gelais

Le centre a effectué 179 interventions durant l'année 2014, à savoir 116 secours à personne, 25 accidents voie publique, 15 feux et 23 interventions diverses.

### Fait marquant

Le 7 juillet 2014, feu dans un bâtiment agricole au GAEC de QUERAY où nous avons assuré l'extinction et la protection du site. Nous remercions les propriétaires de tout leur soutien.

### Mouvements du personnel

Deux nouveaux arrivants dans notre centre :

- BOUDRAULT Arthur, petit-fils de pompier d'Echiré
- CHAUVET Audrey, infirmière Sapeurs-Pompiers

Deux départs :

- FAIDY Yohann pour mutation au CPI de la Crèche
- L'adjudant chef BREMAUD Serge, en retraite.

A l'occasion de la cérémonie de la Ste Barbe qui pour la 1<sup>ère</sup> fois se déroulait à Saint-Gelais, deux pompiers ont été mis à l'honneur :

- Caporal TROUVE Jean-Noël, 35 ans de service, médaille d'honneur
- Caporal Chef MENU Patrick, nommé Sergent

Le centre se verra doté d'un nouveau véhicule médicalisé qui couvrira tout le sud du département pour du soutien sanitaire et des interventions, en remplacement du VLI (véhicule léger infirmier) actuel.

Petit rappel pour tout habitant aussi bien propriétaire que locataire, le détecteur de fumée sera obligatoire à partir du 08/03/15 (voir article page 38)

### Manifestations

L'Amicale représentée par Benjamin DEZU, est toujours aussi dynamique pour toutes les manifestations sur les communes.

👉 8 mai et 11 novembre 2015 : à 10h30 à Saint-Gelais et à 11h à Echiré

👉 14 juillet 2015 à Echiré

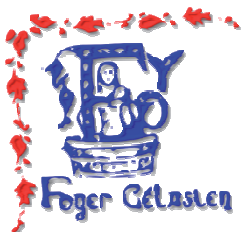

Le **Foyer Gélaisien** participe à la vie sociale du village de Saint Gelais en favorisant le développement d'activités culturelles, artistiques et sportives et en créant des événements de convivialité et d'animations.

Autour des valeurs intangibles de mise en commun des moyens, de partage des compétences et par le recours exclusif au bénévolat, le **Foyer Gélaisien** offre à ses adhérents la possibilité de participer à l'ensemble des activités proposées pour une cotisation annuelle de 16 € (gratuité pour les demandeurs d'emploi et les enfants de moins de 14 ans dont les parents sont adhérents).

### 14 activités proposées :

- |                      |                    |
|----------------------|--------------------|
| -Atelier cuisine     | - Atelier peinture |
| - Atelier Ré'Créativ | - Cinéma           |
| - Costumes           | - Groupe technique |
| - Gymnastique        | - Step             |
| - Photos             | - Randonnée        |
| - Tennis de table    | - Théâtre adultes  |
| - Théâtre ados       | - Théâtre enfants  |



## Spectacle nocturne 2013 - La balade dans les toiles



## Spectacle nocturne 2015 - La balade dans les toiles 2

Sans être une suite, *La balade dans les toiles 2*, poursuit son périple à travers les œuvres d'arts. Une poignée de techniciens facétieux vont nous ouvrir les portes de 14 tableaux et nous en dévoiler les secrets... Rembrandt, Vermeer, Goya et quelques autres, passés Maîtres dans l'art de peindre les sentiments humains, se sont donné le mot pour nous faire rire, frissonner, et surtout, s'émerveiller... !

**Rejoignez l'aventure**



Pour tous renseignements complémentaires sur les activités et le spectacle,  
n'hésitez pas aller sur notre site internet : <http://foyer gelasien.fr>  
ou bien à nous envoyer un mail à l'adresse suivante : [nousecrire@foyer gelasien.fr](mailto:nousecrire@foyer gelasien.fr)



## ASSOCIATION COMMUNALE DE CHASSE AGRÉÉE DE SAINT-GELAIS

*AMIS CHASSEURS ET NON CHASSEURS, NOUS VOILÀ AU DÉBUT  
D'UNE NOUVELLE ANNÉE, ET C'EST POUR CELA QUE LE PRÉSIDENT  
ET SON CONSEIL D'ADMINISTRATION VIENNENT VOUS SOUHAITER  
UNE BONNE ET HEUREUSE ANNÉE À TOUTES ET À TOUS.*

La vie de l'ACCA c'est :

- **80 adhérents** qui regroupent : 43 cartes de sociétaires, 12 cartes ascendants/descendants, 24 cartes de propriétaires, 1 carte d'actionnaire qui pratiquent le même loisir «La Chasse»
- **Un Conseil d'Administration :**

Président : Philippe Bouchet, Secrétaire : Jean-Luc Guérin

Vice-président : Bernard Desport Trésorier : Patrick Martin

Les membres du bureau : Patrick Prud'homme, Jérôme Trouvé, Guy Desenfant, Thierry Bordage, Paul Chastanet

- **Une gestion :**

- ▶ Les perdrix et les faisans agrainés et abreuvés pendant toute l'année
- ▶ Comptage des lièvres pour l'attribution de bracelets
- ▶ Le chevreuil, qui lui aussi est soumis au plan de chasse (3 bracelets à l'ACCA pour la saison 2014/2015).

**Je vous invite à venir partager le 7 février 2015 à 20h lors du dîner dansant, le fruit de ce plan de chasse.**

**Il est important de constater que les chasseurs et les agriculteurs savent prendre soin de la nature.**

En vous présentant à toutes et à tous nos meilleurs vœux pour l'année 2015.

Le Président  
Philippe Bouchet



## UNC-AFN ÉCHIRÉ SAINT-GELAIS

11 Novembre 2014

Commémoration du centenaire de la guerre de 14-18 au monument aux morts de Saint-Gelais, en présence de la municipalité, d'anciens combattants d'Afrique du nord et d'Opex\*, d'enseignants, d'enfants de l'école, des sapeurs pompiers et des familles.

Après le défilé et le dépôt de gerbes, suivirent la lecture du message de M.

Kader ARIF, secrétaire d'état auprès du ministre de la défense, le discours de M. le maire de Saint-Gelais et la lecture par les enfants en souvenir des 4 premiers morts pour la France sur les 21 que compte la commune.

**Trois décorations furent ensuite remises.**



La croix du combattant à Sébastien WILLIEME en tant qu'Opex\*

L'insigne porte drapeau à André BOUTIER et Jean Paul TROUVE.

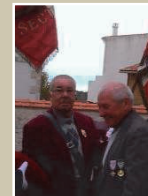

Suivirent la sonnerie aux morts, la minute de silence et la Marseillaise. Vin d'honneur. Le banquet du 11 novembre 2014 s'est déroulé au LUCKY en présence de plus de 80 convives

**Le 6 février 2015, l'Assemblée Générale aura lieu à Saint-Gelais à 10 heures, elle sera suivie d'un repas.**

**Notre section commémorera l'armistice du 8 Mai 2015 et le 11 novembre à Saint-Gelais et à Echiré.**

**Le conseil d'administration étudie actuellement l'organisation d'un voyage de plusieurs jours, ainsi que deux voyages d'une journée**

**Le 4 septembre 2015, le pique nique aura lieu à la FUTAIE.**

(\*) **Opex (Opérations Extérieures)** : interventions des forces militaires françaises en dehors du territoire national. n collaboration avec les organisations internationales (l'ONU et l'OTAN) et les armées locales.



## Saint-Gelais Cyclisme

En 2014, le club cycliste de Saint-Gelais a organisé 2 manifestations :

 en septembre, la course UFOLEP en présence de M. JUGE, maire de Saint-Gelais, a réuni 86 coureurs,

 en novembre, une randonnée VTT/marche rassemblant 480 participants.

Avec 30 podiums et un champion de France en catégorie plus de 60 ans, 2014 restera comme une excellente année. Au-delà des chiffres et de ses réussites, le club tient à remercier la commune de Saint-Gelais, ses sponsors et tous les bénévoles.

Retrouvez nos résultats et notre actualité sur notre site : [www.saintgelaiscyclisme.fr](http://www.saintgelaiscyclisme.fr).

Sportivement vôtre,

Le Président de SAINT-GELAIS CYCLISME

Henrik SICAUD



## Amicale des donneurs de sang « les boucles de la sèvre »

L'amicale des donneurs de sang bénévoles « les boucles de la Sèvre », regroupant des bénévoles des communes d'Echiré, St-Gelais et St-Maxire se mobilise chaque année afin d'organiser des collectes de sang dans chaque commune.

Les collectes organisées sur la commune de St-Gelais ont toujours autant de succès et les chiffres restent stables par rapport aux années précédentes.

Une fois de plus, les bénévoles souhaitent mobiliser la jeunesse à cet effort de solidarité.

### Le calendrier des collectes pour 2015 :

- Mercredi 18 février 2015 en soirée à St-Gelais
- Vendredi 17 avril 2015 en soirée à St-Maxire
- Jeudi 18 juin 2015 en soirée à Echiré
- Jeudi 20 août 2015 en soirée à Echiré
- Lundi 2 novembre 2015 en soirée à St-Maxire.

### Président de l'amicale :

Jean-François VIVIER - St-Maxire  
05.49.35.56.72

### Bénévoles sur St-Gelais :

Odile CHAUVET - 05.49.75.01.66  
Philippe AMELIN - 05.49.73.17.77





## Les Amis de la bibliothèque toujours très actifs en 2014

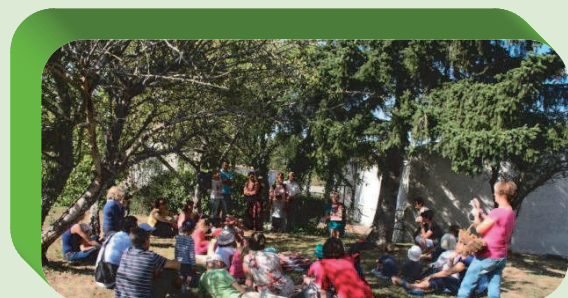
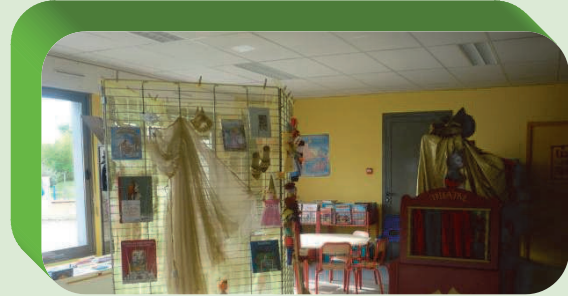

- ☞ **Soirée découverte** « une famille autour du monde » le 7 février : récit de voyage d'une famille de Saint-Gelais partie une année entière à la découverte de la planète
- ☞ Participation aux **Palmes de la CAN** sur le thème PARTIR
- ☞ **Animation autour des contes** du 17 septembre au 4 octobre avec exposition d'objets et personnages de contes traditionnels
- ☞ Balade contée, suivie d'un goûter animé sous les arbres
- ☞ Animations à la bibliothèque : raconte-tapis, théâtre de marionnettes, etc.
- ☞ Séance spéciale de « p'tites histoires »
- ☞ **Spectacle pour enfants** « Petit cœur » présenté par la Compagnie BOUTABOUH le dimanche 9 novembre
- ☞ **Participation au Téléthon**, organisé pour la première fois sur notre commune le samedi 6 décembre : pêche à la ligne proposée aux enfants pour 1 euro (grâce aux dons de livres recueillis auprès des lecteurs)

Sans oublier nos deux **braderies annuelles de livres d'occasion**  
 \* au printemps dans le cadre du vide-grenier organisé par l'APE  
 \* à l'automne lors de l'exposition de peinture du Foyer Gélasien.

En dehors de ces animations ponctuelles, nous aidons toujours au fonctionnement régulier de la bibliothèque : **participation à l'accueil de classes et au prêt** le samedi matin de 10H30 à 12H et pendant une partie des vacances scolaires (l'ouverture de la bibliothèque est assurée tout l'été).

Cette année nous avons aussi pris part à la **mise en place des APS** (animations périscolaires) en proposant des **jeux de mots**.

**Une nouvelle activité est née** « Nos p'tites histoires » le 1<sup>er</sup> samedi de chaque mois – de 10H30 à 11H pour les moins de 3 ans et de 11H à 11H30 pour les 3-6 ans.

### Nos projets pour 2015

- ☞ **Assemblée générale** de notre association fin janvier
- ☞ Soirée découverte salle Louis de Saint-Gelais sur l'Islande début février
- ☞ **Le livre protestant à Niort au temps du roi Henri et de la Régence**, soirée animée par Monsieur Erick SURGET, conservateur en chef, le vendredi 13 février à 20H30
- ☞ **Exposition** de Laurent AUDOIN, illustrateur et auteur d'albums et bandes dessinées pour les jeunes du 10 au 28 mars
- ☞ **Participation aux nouvelles Palmes de la CAN**, cette année : « Bizarre, bizarre... » et d'autres projets que vous découvrirez bientôt...

**Soutenez-nous en adhérant pour 5 euros seulement !  
 Venez nous rejoindre et participer à nos actions.  
 Nous vous attendons avec plaisir.**



# ATOUPS SAINT-GELAIS

## Culture et patrimoine

320 rue des Herpens  
79410 Saint-Gelais  
Tél. : 05 49 24 94 46  
Email : jcmigault@wanadoo.fr

**...2014 : UNE ANNEE RICHE**

### Conférences de Printemps :

**Les orchidées sauvages en Poitou-Charentes,**

Par Jean-Claude JUDE

**Se souvenir de Saint-Gelais,**

Par Danièle et André LACAM et Guy NAUDON

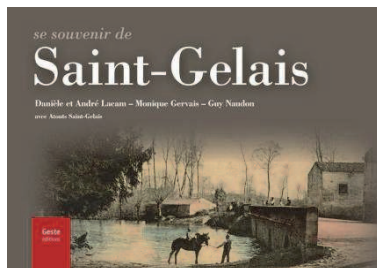

### Les FESTI'FUTAIES :

**Musique : Les Bossa Boys**  
Compagnie Mouvement de Foule

**Danse trad : Les Tourne Bourriques**

**Concours de pêche**

**Théâtre : Rien que du vent**  
Compagnie La Chaloupe

**Repas de la Tourtière**



### Les Journées du Patrimoine :

**Musique : Echos Errances**

Par Joël GRIZEAU

Dans l'église de Saint-Gelais

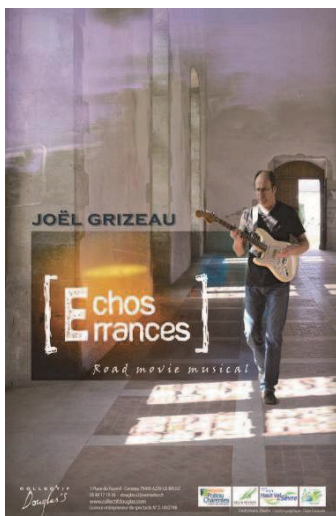

### Spectacle d'automne :

**Village toxique par Nicolas BONNEAU/Anne MARCEL**  
Compagnie La volige

**Quand la Nuit tombe**  
par les jeunes amateurs de la Cie Le Beau Monde ?



**ET VIVEMENT 2015...**

**pour un programme tout aussi riche et complet.**

# Une Nouvelle Association dans votre commune

## Vivons Saint-Gelais

### Echanges et Communication

**Notre but** : informer, animer, favoriser les rencontres autour de différents projets.

### Nos Projets

#### Un Jumelage avec un pays voisin : l'Espagne

##### Pourquoi l'Espagne ?

La proximité et la facilité d'accès

Quelle Région ?

La Rioja (entre Pampelune et Logroño ), région agricole et viticole..



#### Un Service Mobilité dans le pays de Saint-Gelais

Pour qui ?

Les personnes isolées  
Les personnes temporairement ou définitivement dans l'incapacité de conduire



Comment ?

*Un bénévole prend en charge le bénéficiaire à son domicile, l'accompagne et l'aide pendant tout le déplacement.*

Pourquoi ?

Des rdv médicaux **non pris en charge par la CPAM**  
Des déplacements à Saint-Gelais et ses environs ( alimentation, coiffeur, banque, famille, amis , etc )  
Pour un besoin ponctuel ( ex.: panne de voiture ...emmener les enfants aux activités ... )

#### Les Tables rondes

Organiser des rencontres dans les hameaux, les quartiers ....



**Date à retenir**



**20 décembre 2015**  
**La Gélasienne**

**Une course à pied**  
**de 10kms dans**  
**Saint-Gelais**  
**ouverte à tous**

#### Un Conseil d'Administration de 14 membres

Président : Daniel MARTINAULT  
Vice-Présidente : Yolande AUBIN  
Trésorier : Jean-Pierre HARSCOET  
Trésorière-adjointe : Véronique TROUVE  
Secrétaire : Thierry NAUDON  
Secrétaire-adjointe : Martine MARTINAULT

**Administrateurs** : Alain Bardet - Thierry Gadon - Bruno Mamès -  
Fabien Mathé - Guy Naudon - Carole Péchard -  
Jean-Claude Prévôté - Martine Martinault



**Contact** → Daniel MARTINAULT : tél. 05 49 28 46 76 - port. 06 08 53 00 41 email : [Vivonssaintgelais@sfr.fr](mailto:Vivonssaintgelais@sfr.fr)





# Nature & Bien-Etre à St Gelais

Notre association qui vient de souffler sa première bougie, œuvre pour que chacun puisse prendre en main sa santé. Quoi de plus important que la santé ?

«Tout homme bien portant est un malade qui s'ignore» écrivait Jules Romains dans *Knock*. Sans tomber dans ce piège, il faut mettre toutes les chances de notre côté pour retrouver et préserver ce bien si précieux qu'est la santé.

Nous proposons une approche globale :

- par le Qi Gong (3 groupes animés par André Rousseau et Viviane Grenier),
- par la formation aux Méthodes Traditionnelles Chinoises de santé (MTC),
- par une alimentation saine, fraîche, de proximité et de saison, avec les jardins familiaux et le circuit court pommes de terre,
- en lien avec notre environnement en créant du lien social avec le Système d'Echange Local (SEL),
- en respectant la nature avec les opérations «Chemins propres».

En plus de la santé, ces éléments couplés à une bonne hygiène de vie, une activité physique quotidienne et en limitant le stress inutile, doivent permettre d'atteindre un équilibre appelé le Bien-Etre. N'ayons pas peur de changer nos habitudes !

D'autre part, pour dynamiser notre communication, nous avons créé un site Internet qui va reprendre ces différents points et contenir bien d'autres informations vous permettant de mieux nous connaître : <http://qiqongssaintgelais.e-monsite.com/>

## Méthode traditionnelle chinoise

Dans le souci de transmettre ses connaissances, André Rousseau anime bénévolement un enseignement spécifique de médecine traditionnelle chinoise, un samedi par mois auprès d'un groupe d'une trentaine de personnes. Ces personnes proviennent d'horizons différents (médecin, sage-femme, infirmière, dentiste, ostéopathe, enseignant, père et mère de famille...) et de lieux divers (St-Brieuc, Rennes, Royan, Paris, Deux-Sèvres et Vienne...).

Un nouveau groupe démarre en janvier 2015.

## Qi Gong

Mouvement (GONG) de l'énergie (Qi) et saisonnalité.

Le Qi Gong est un art de médecine interne pratiqué par le peuple chinois depuis 3000 ans. Cette pratique est arrivée en France depuis le début du XX<sup>ème</sup> siècle et a pour but essentiel de nous préserver de la maladie et d'entretenir notre santé.

Un 3<sup>ème</sup> groupe a été créé en 2014 avec l'arrivée de Viviane Grenier, monitrice de Qi gong bénévole.



## Ac'Terre

Plusieurs actions sont menées par la section Ac'Terre.



### Opération chemins propres

en compagnie de la jument Melba. Cette action se fait en collaboration avec l'APE de St Gelais et le Centre Equestre de Chauray.

Prochaine opération le samedi 28 mars 2015.

### Jardins familiaux

Plusieurs jardiniers se retrouvent au sein des jardins familiaux sur une parcelle que Christian Juin met gracieusement à leur disposition.



## Circuit court pommes de terre

Chacun vient récolter ses pommes de terre chez Thierry Bordage qui en assure la plantation dans son champ.

## Système d'Echange Local (SEL)

Un SEL est une alternative au système économique dominant, basé sur l'échange, la solidarité, la convivialité. Il permet d'échanger des biens, des services, des savoirs et des compétences, équitablement, en toute transparence et honnêteté. Le SEL ne repose pas sur le système monétaire classique mais sur une valeur fictive qui donne une valeur symbolique à l'échange. Il ne s'agit pas de troc, qui ne concerne que deux protagonistes, mais d'échanges multilatéraux.

Nous souhaitons mettre en place un SEL, si vous êtes intéressé, contactez-nous.



**N'hésitez pas à nous contacter par mail : [nbe.stgelais@gmail.com](mailto:nbe.stgelais@gmail.com)**

ou directement par un membre du conseil d'administration :

Alain Maixandeau, Stéphane Dudit, Sylvie Balézeaux, Sébastien Pied, Françoise Almela, Jean-Claude Roulet, André Rousseau, Claudette Brangier, Aurélie Maixandeau, Annie Dupont.

**<http://qiqongssaintgelais.e-monsite.com/>**



passion e quitation g élasienne a yant Soif d' e exploits

Passion Equitation Gélasienne a soufflé sa 1ère bougie à la fin de l'année 2014, mais depuis le 25 août 2014 (date d'ouverture du poney club de Bel-Air) l'association a déjà eu « du pain sur la planche » avec 2 concours de pony games et 1 de CSO (concours de saut d'obstacles).

Ces manifestations ont remporté un grand succès sportif et populaire. Devant ces réussites, Clémence et Cédric ROBIN nous ont préparé un planning 2015 ambitieux :



- ◆ **19 avril** : championnat départemental de CSO
- ◆ **31 mai** : concours de CSO
- ◆ **07 juin** : championnat départemental de ponygames
- ◆ **27 septembre** : concours de ponygames (ouverture de la saison)
- ◆ **23,24 et 25 octobre** : 2ème édition des paires de Bel-Air (concours de ponygames en paire qui devrait en 2015 s'internationaliser)
- ◆ **11 novembre** : concours de CSO

*Avec ce programme, nous aurons besoin de « grossir nos rangs » afin d'aider au mieux l'équipe du poney club de Bel-Air et qu'il soit à la hauteur de nos espérances.*



## L'historique

### Action

1955 Le vrai départ

### Salut

1962 La renaissance

### Essor

1978/1989 Mise en oeuvre d'une politique des jeunes avec création de l'école de football  
2009/2014 Labellisation de l'école de football

### Satisfaction

1991/1992 De P1 à 1<sup>ère</sup> Div.  
1992/1993 1<sup>ère</sup> Div. à Excellence  
1993/1994 Excellence à Promotion de ligue  
1994/1995 Prom. Ligue à Prom. Honneur  
1995/1996 Prom. Honneur à Prom. Ligue  
2010/2011 Accession Réserve A à 1<sup>ère</sup> Div. Dép.  
2011/2012 Accession équipe 1<sup>ère</sup> Prom. Honneur Vainqueur Finale Challenge 79  
2012/2013 Accession DHR  
2013/2014 Montées de 4 équipes : U15, D2, D4 et D5A

### Gestion

Années 90 Accession au niveau régional de l'équipe fanion et les jeunes de leur côté brillent sur les terrains régionaux et départementaux  
Années 2000 Consolidation des acquis, des structures pour maintenir notre niveau de compétition. Offrir aux jeunes les moyens de progresser et de s'inscrire dans la dynamique club...  
1996/2003 Promotion de ligue  
2003/2005 1<sup>ère</sup> Division pour équipe Fanion depuis 2005  
2005/2014 Promotion de ligue  
2005/2014 Pénalisation des séniors au niveau régional  
2012/2013 Accession équipe 1<sup>ère</sup> Div. Honneur Régionale  
2010/2014 Progression constante de l'ensemble de nos équipes séniors

# Avenir Sportif Échiré Saint-Gelais



1955



1968



1970



1980



1990



2005



2013

## Le club

- N° d'affiliation fédérale : 515733
- Couleurs du club : Tango et Noir
- Ligue : Centre-Ouest
- District : Deux-Sèvres (79)
- 2 stades : Échiré et St-Gelais
- 335 licenciés dont 160 jeunes
- 28 dirigeants
- 30 éducateurs
- 4<sup>ème</sup> club des Deux-Sèvres en effectif
- 1<sup>ère</sup> club Ligue Centre-Ouest en effectif
- 16 équipes dont 2 en championnat régional
- École de football labellisée
- Budget global de fonctionnement : 110 000 €

## La vie du club

Tout au long de l'année, nous organisons de nombreuses festivités qui permettent de faire vivre le Club et fédérer un esprit dynamique et convivial :

- Soirée cabaret
- Soirées à thème
- Tournoi jeunes
- Tournoi séniors
- Sortie bowling



**Siège social ASESG :**  
Mairie de St-Gelais  
79410 SAINT-GELAIS  
05 49 25 29 48

[www.asesg79.fr](http://www.asesg79.fr)





# A.P.E Ecole des Vergers Saint-Gelais

## Qui sommes nous ?

L'APE est l'association de parents d'élèves de l'école maternelle et primaire de la commune de Saint Gelais. Cette année encore, elle se mobilise pour permettre aux enfants, aux parents et aux équipes enseignantes de réaliser leurs projets, d'échanger à l'occasion de manifestations conviviales et s'épanouir dans notre commune. Composée de parents bénévoles dynamiques et motivés, elle organise des activités telles que la vente de jus de pomme, le vide grenier, la fête de l'école... afin de récolter des fonds aidant à financer les divers projets de l'équipe enseignante.

L'APE est également à l'initiative du PEDIBUS. Celui-ci perdure grâce à la bonne volonté de bénévoles, parents ou non, et permet à nos enfants de se rendre à l'école à pied en toute sécurité.

Cette année l'association compte 36 membres actifs, la participation de tous est essentielle pour le partage des expériences et le renouvellement des activités. Si vous souhaitez nous contacter pour échanger ou aider à l'organisation d'une manifestation, vous pouvez nous joindre par mail sur : [ape.stgelais@free.fr](mailto:ape.stgelais@free.fr)



### Bureau :

Pierre CHARBONNEL (Président)  
Jennifer MASSETEAU (Secrétaire)  
Fabrice MEUNIER (Trésorier)

Angélique VIGNAUX (Vice Présidente)  
Emmanuelle VIGNAUX (Secrétaire Adjointe)  
Magalie FOURMAND (Trésorière Adjointe)

### Membres :

Corinne BADJI  
Valérie BARBANCEY  
Jérôme BIGOT  
Aurore BINOIS  
Emmanuelle BOUGRAND  
Gwénaëlle BOUGRAND  
Fabienne BOUYER  
Nathalie CHAIGNEAU

Elodie CLEMENT  
Ingrid COUSSEAU  
Xavier DOMINEAU  
Cindy FEIT  
Lynda FLEURY  
Anthony GUSTIN  
Lucile GUSTIN-BOURDIN  
Céline JEAN-BAPTISTE

Sahra LAPOUGE  
Céline LEBRETON  
Emmanuel LEBRETON  
Carole MARQUOIS  
Gaëlle MARTINIÈRE  
Thomas MERCIER  
Lucie MIGEON  
Aurélié MIQUEL

Tiphaine MORONVAL  
Florent PIN  
Aline RODRIGUEZ  
Jean Benoit ROUJOL  
Séverine TEXIER  
Sabrina VINET

Nous remercions, chaleureusement toutes les personnes qui aident l'APE à mener à bien ses projets. Nous vous souhaitons une très belle nouvelle année et espérons vous voir nombreux lors de nos prochaines manifestations.





Un des forages exploités par le  
Syndicat des Eaux du Centre-Ouest

## Agir pour la qualité de l'eau

Notre commune est située sur le bassin d'alimentation de captage du Centre-Ouest : il s'agit du territoire sur lequel toute goutte de pluie va ruisseler ou s'infiltrer pour se retrouver tôt ou tard dans les forages de Saint-Maxire – Echiré.

Cette ressource en eau est déclarée **stratégique** au niveau départemental car elle permet d'alimenter en eau potable environ 35 000 personnes. Elle est par ailleurs classée **prioritaire** au titre de la Loi du Grenelle de l'Environnement en raison de sa qualité altérée par les nitrates et les pesticides.

Pour cette raison, le Syndicat des Eaux du Centre-Ouest s'est engagé dans le programme régional « **Re-Sources** » qui vise à reconquérir la qualité de l'eau destinée à la consommation humaine. Tout le monde est concerné ; le syndicat met en œuvre un programme d'actions pour limiter les pollutions liées aux nitrates et aux pesticides auprès des agriculteurs, des collectivités et des citoyens.

**Contact :**

Nicolas MOREAU, Syndicat des Eaux du Centre-Ouest

Tél. : 05.49.06.99.21

Site Internet : [www.syndicat-seco.com](http://www.syndicat-seco.com)



## Des conseils gratuits pour vos projets de construction

*Vous souhaitez construire, agrandir ou rénover ?*

*Et vous êtes soucieux de la qualité de votre cadre de vie ?*

*Faites appel au CAUE des Deux-Sèvres : le Conseil d'Architecture, d'Urbanisme et de l'Environnement.*

Que votre projet concerne une habitation, un atelier ou un commerce, des architectes-conseillers vous apportent gratuitement des idées, des orientations et des conseils professionnels et désintéressés. Afin que l'entretien soit efficace, prenez rendez-vous le plus tôt possible et venez avec tous les documents permettant de bien comprendre le projet (relevé du cadastre, plan de situation, photos...) mais aussi avec vos croquis et vos envies !

**Les permanences ont lieu au CAUE, 15 rue de l'Hôtel de ville à Niort.**

**Prenez rendez-vous auprès de Nathalie Babin au 05 49 28 06 28. Site Internet : [www.caue79.fr](http://www.caue79.fr)**



Le CAUE est un organisme départemental dont la mission est d'assurer la qualité architecturale des projets et leur bonne insertion dans le site environnant. Il est financé principalement par des recettes provenant d'une taxe départementale sur les permis de construire.



Insertion Emploi Accompagnement Etudes & conseils  
28 rue Pied de Fond ZI St Liguair 79000 NIORT

Tél. : 05 49 17 50 70 - Fax : 05 49 17 50 75

@ [contactmipe@mipe79.org](mailto:contactmipe@mipe79.org)

Association créée en 1996, la Mission pour l'Insertion et pour l'Emploi (MIPE) développe des actions pour favoriser l'emploi direct ou indirect des personnes bénéficiaires du RSA, chômeurs de longue durée, travailleurs handicapés et toute personne ayant des difficultés sociales et professionnelles, au travers de chantiers d'insertion notamment en réhabilitation de patrimoine second œuvre. Ces chantiers, prioritairement réalisés pour le compte de collectivités locales, services de l'Etat, associations ou établissements publics, peuvent toutefois être également réalisés chez des donneurs d'ordre privés.

Véritable lieu d'apprentissage par la mise en situation professionnelle, le chantier propose aux personnes d'être salariées au service d'une réalisation d'intérêt public ou privé. Elles bénéficient également d'un accompagnement (social, professionnel, formation).

# Prévenir les risques incendie



Chaque année, les sapeurs-pompiers du département interviennent pour des incendies domestiques. La dangerosité, réelle, doit être appréciée à sa juste valeur car les causes sont multiples. En France, les incendies provoquent de 600 à 800 décès par an. En Deux-Sèvres, 2 à 4 décès et de très nombreux blessés sont à déplorer chaque année.

## ✓ Des conseils simples :

- Faire vérifier les installations de chauffage au moins une fois par an par un professionnel
- Ne pas laisser de casseroles, de poêles ou de plats sur le feu sans surveillance
- Dans les pièces de sommeil, éteindre complètement les cigarettes et ne pas fumer au lit
- Vérifier l'état du tuyau de gaz tous les ans (date de péremption inscrite sur le tuyau)
- Ne pas surcharger les prises électriques et disposer d'une installation électrique conforme
- Tenir les allumettes et briquets hors de portée des enfants
- Eloigner les produits inflammables des sources de chaleur (radiateurs, chauffages, cheminées, ampoules, plaques chauffantes et chauffages).

Pour être averti le plus rapidement possible lorsqu'un incendie se déclare, il faut s'équiper de **détecteurs avertisseurs autonomes de fumée (DAAF)**.



Alertés dès l'apparition de la première fumée par le DAAF, les occupants d'une habitation en feu sont capables d'évacuer rapidement les lieux puis d'appeler les sapeurs-pompiers (18/112). Ce dispositif contribue à sauver des vies et à diminuer les dégâts matériels.

**La loi ALUR modifiée du 26 mars 2014, et le décret du 10 janvier 2011 rend *obligatoire l'installation de détecteurs* à compter du 8 mars 2015.**



**Protégez votre famille et votre maison.  
Les détecteurs de fumée sauvent des vies.  
Équipez-vous !**

**N'attendez pas le 8 mars 2015,  
équipez-vous au plus vite  
d'un DAAF certifié NF EN 14604 !**

## ✓ Installez un DAAF certifié NF EN 14604 :

- son coût : 10 à 20 €
- la pose : 2 vis suffisent ou un adhésif double face (ne nécessite pas l'intervention d'un professionnel)
- où l'installer ? l'emplacement conseillé est le plafond

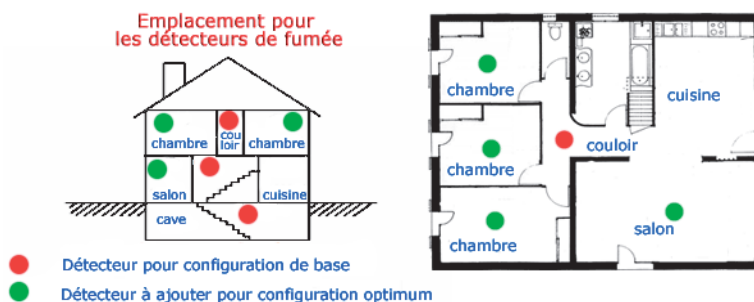

## **En cas d'incendie, adoptez le bon comportement**

Si l'incendie se déclare chez vous et que vous ne pouvez pas l'éteindre immédiatement

- évacuez les lieux
- fermez la porte de la pièce en feu et celle de votre maison/appartement pour retarder la propagation du feu et des fumées
- sortez par l'issue la plus proche – *Ne prenez jamais l'ascenseur*
- **APPELEZ OU FAITES APPELER LES SAPEURS-POMPIERS (18 / 112)**
- n'entrez jamais dans la fumée car les fumées libérées lors d'un incendie sont plus mortelles que les flammes et provoquent des asphyxies. Si vous êtes dans une pièce enfumée, mettez un mouchoir devant le nez et baissez-vous l'air frais se trouve près du sol.

- **Plus d'informations sur [www.sdis79.fr](http://www.sdis79.fr) –**





MAIRIE

320 RUE DES HERPENS

79410 SAINT-GELAIS

Responsable de la publication : Bruno JUGE.  
Comité de rédaction et mise en page : la commission communication et information.